工商晚報
THE KUNG SHEUNG EVENING NEWS

督印及承印：工商日報有限公司
香港灣仔分域街十八號

電話：
編輯部：七七七六〇七
採訪部：七六二一九二
營業部：七七三二〇七
社長室：七六四八五四
中區辦事處：二二二一六〇、二二一二三八、二五四九五
電報掛號：五五七〇二號
郵政信箱：六十二號
新聞紙第八〇八四號

出紙兩大張售價壹毫

每日兩大張下午四時出版

今日天氣
預測：吹和緩東風，天陰，有驟雨，間中天色開朗。

元朗建徙置大廈 百餘間木屋拆遷

【本報特稿】元朗附近的橫洲路尾，目前正在進行一項規模頗大的擴鑿地工程。據稱：當局爲發展元朗墟，準備將一大片填平的窪地建新界徙置大廈。上述工程開展後，橫洲路、堯豐前街、堯豐後街、大橋村口等爲數約百餘間的木屋、石屋，將予拆遷，現時有多伙木屋居民已被徙置到大利魚塘附近重搭新的木屋，另一部分居民被徙置到擊壤村口，但該處地勢較低，下雨時有遭水浸之嘆，居民正在要求港府給他們填高及開下水道。

據居民稱：獲登記的居民，在徙置大廈建成後，將有入住資格，居民對將來能有大廈可居，自然感到滿意，但另方面他們亦有一種顧慮，那就是恐怕將來住徙置大廈要納過高租金。居民說：他們大多都是一羣在元朗墟朝種樹，晚擺夜的街邊小販，生活僅可糊口，將來的租金不知若干，倘若每月要交幾十元租金，這實是使他們有力不從心之嘆了。

重新劃地建新居 每人祗獲配四尺
水坭木板膠紙由政府發給 每戶另可獲五十元補助費

居民又說，現時的困難也不是沒有的，例如：重建分配地方大小，據稱，一人者配地四、五方呎，二人及三人九方呎，四人及五人十八方呎，六人廿七方呎，他們希望能配多一點。

據悉：當局對於被安置到擊壤村口，地勢低恐遭水浸還一問題，已答允在該處開闢渠道疏水，同時幷裝置兩條水喉以供應食水，此外，被徙置的居民一律每戶配給兩包水坭，廿條木板，廿條方木，廿條木板一卷膠紙，另每戶發給五十元買米，以便居民重建家園，但對于配地太少問題，仍未有下文。

居民談起橫洲路一帶的往事，另有一番滋味。他們說：過去這裡都是荒草叢生，接近海邊的爛地，他們爲了找尋居所，担坭填海，慢慢地，才將陸地擴展，壞成這個樣子，他們定居下來，有些已數十年了。比較遲來的亦有十餘年的時間，過去曾經一個時期，橫洲路盛傳「猛鬼」出沒，每屆黃昏日落，居民面對婆娑樹影，即覺鬼影憧憧，不敢走過，必須三五成群，才有胆在街上行走，時至今日，隨着元朗墟一天天繁榮，居民日漸增加，一片繁榮熱鬧，「猛鬼」已不留在人們的心坎中了，而不久之後，橫洲路更從茅屋荒草，改變成幢幢大廈。香港就是這樣各處都在繼續繁榮，不過，香港居的問題，還是一句話：「留居不易」。

風姐行踪
曼莉徘徊不前 嘉菲繼續移動

【本報訊】天文台報告：熱帶風暴曼莉，在沖繩島以東南偏南二百八十哩之處，幾乎停留不動。與此同時，颱風嘉菲，位于東京西南約×××哩，以時速十海哩向西移動中。由北越起，有活躍低壓槽向東伸展，橫過中國海北部，直至台灣海峽。

本港某大織造商太子爺 在舞院仔被斬傷
據說因兩個舞客打交而起

【本報訊】一名頭部受傷的男子，今日凌晨向旺角警署報案，據說，他在休蘭街一家舞院裡做事，被人平白地斬了兩刀。

警方據報後，已展開調查，並將傷者送入伊利莎白醫院救治，通緝一名男子。

報案的男子，自承爲周世×，據說傷者爲本港織造世家周××之子，今晨舞苑將近打烊的時間，舞苑內有兩名舞客發生爭執，他作和事老，勸他們不可鬧事，可是，就在相勸中突然被人斬了兩刀，頭部流血。

大坑東一婦人 食木虱藥
事前曾與丈夫口角

【本報訊】九龍大坑東徙置大廈H座六十八號三樓，今晨二時，一女子服木虱藥，被家人發現報警，將她送往醫院洗胃，據說中毒頗深，有性命之虞。

據悉：服毒的女子，事前曾與丈夫發生劇烈爭吵，事後關閉房門，其夫被拒於房外，在廳中度過一宿。

該服毒女子名呂仲安，卅九歲，其夫姓李，養育四子女，長女十四歲，幼子四歲，其夫在建築地盤當建築工人，呂仲安則當清甕婦，幫助其夫維持家計。

據說：其夫在澳門結識一梁姓女友，梁現居石硤尾，其夫常到女友家中，夫婦因而發生口角，日前梁家中一些物件被人搗毀，夫妻又大吵一場，呂婦昨晚關閉房門與子女在房中睡覺，其夫在房外渡宿，迄凌晨二時許，長女夢中發覺母親痛苦呻吟，並嗅到濃烈藥水味，始發覺呂婦服了木虱藥。

過去廿四小時 得水超過四億

【本報訊】今晨零時至九時，天文台又得雨量紀錄零點八〇吋。

昨日之雨量則爲一點三四吋。截至昨夕十二時止之今年雨量總和爲四六點八五吋，而往同年期則爲六〇點七二吋。由於過去兩週間接連下雨，使水塘之水位急升。

八月八日至十四日間，水塘共得水二十九億零七百萬加侖，同期內消耗五億七千八百萬加侖。

截至昨晨九時止之過去廿四小時，得水四億一千三百四十萬加侖。使昨晨九時之存水量達一百一十九億二千三百萬加侖。

昨晚賽狗本報貼士命中率高 中七場頭狗五場位置

本報狗經貼士每晚祇貼正選副選兩隻，命中率長期保持高級水平，昨晚在十二場賽事中，又貼中七場頭狗，另五場位置，如果每一場貼狗三隻，相信命中率會更高。

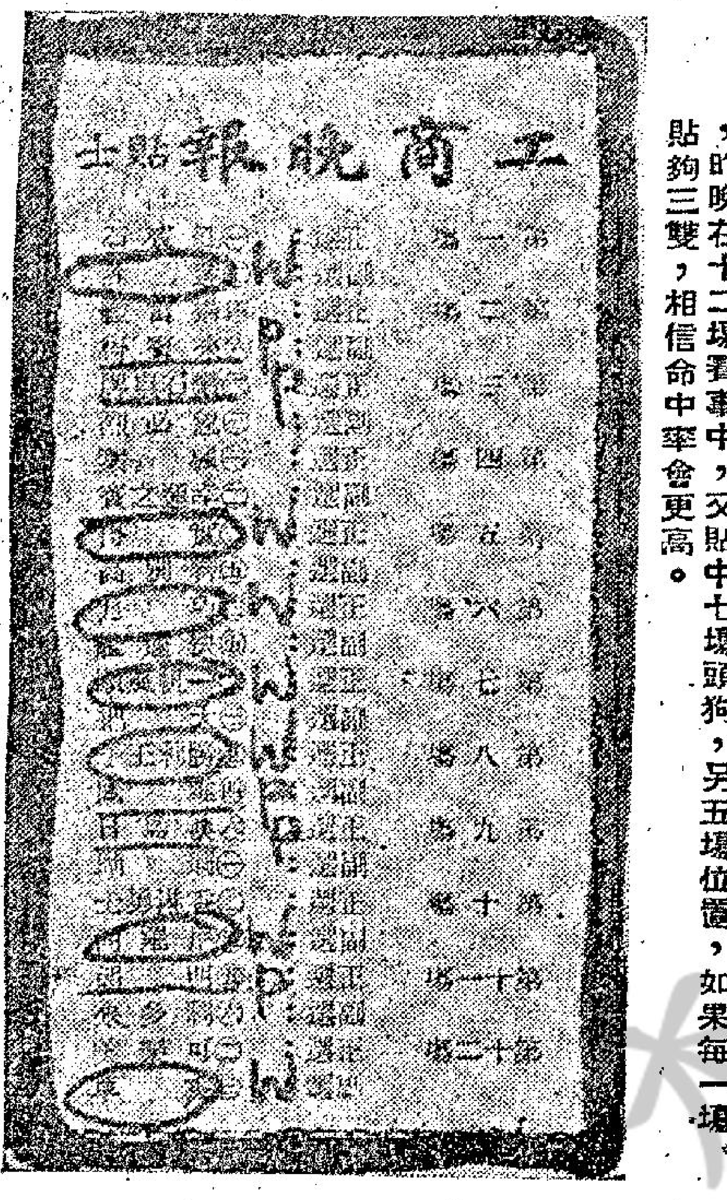

小評
官地換民地

港督昨日巡視新界，勸求民隱，我們喜見戴麟趾爵士做個親民之官，新界鄉議局副主席，昨日便有呈文一件，就近面呈港督，反對政府以現金收購新界民地，幷建議以地易地。

新界鄉民反對政府以現金收購民地的理由，是政府每尺祇補償一元幾毫，正是豆腐滲咁價錢。地主獲得所補之錢，錫晒咁多，買出一千尺，想買番一百尺都唔得，所以鄉人希望政府能夠以公地易民地，比較公平。

民間有一句口諺，「上屋搬下屋，唔見一籮穀」，所以卽使以地易地，老百姓已經吃虧不少，因爲被收購之民地，地上可能有建築物或農作物，一拆一遷，其間損失難計，不過比較補償收購，仍然着數好多，兩害相衡取其輕，其實計起數來已經滴得出眼淚。

我們希望政府接納鄉民建議，以官地易民地，如果能夠還有若干補償，則更妥了。

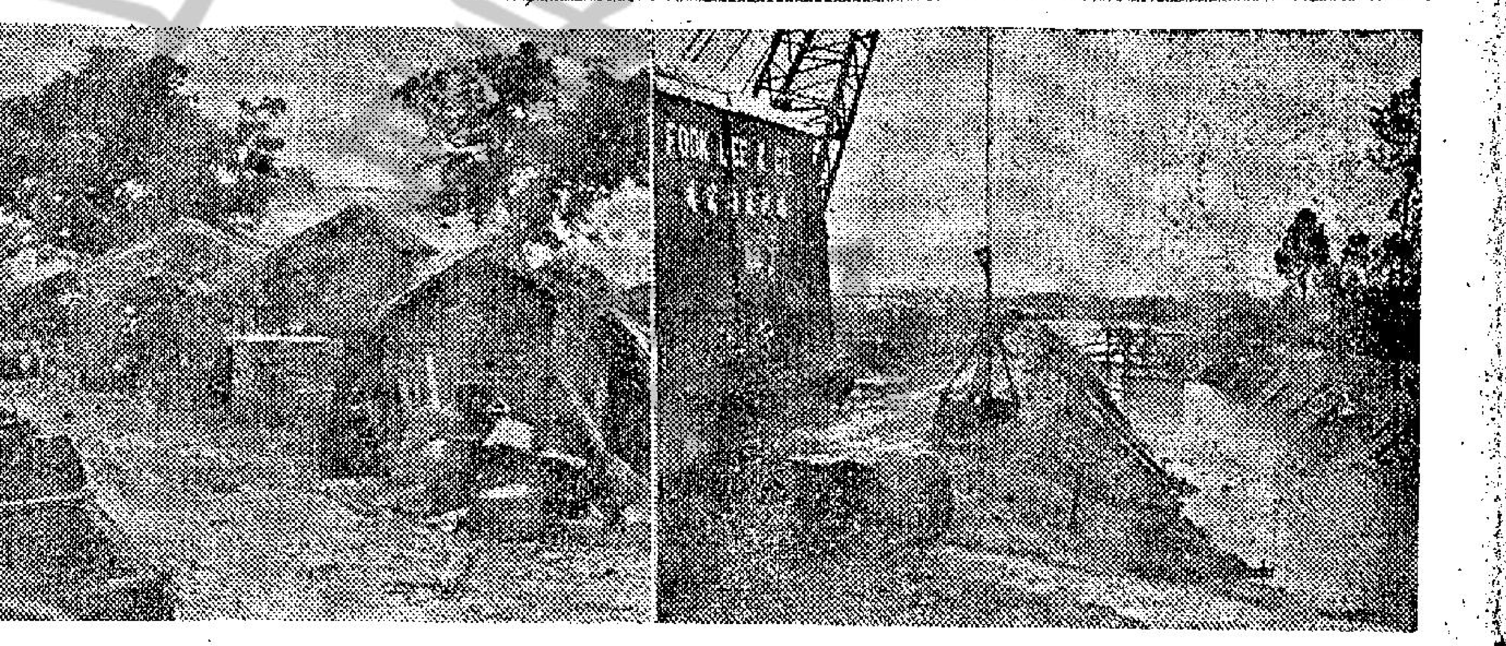

元朗百餘間木屋拆遷
（一）元朗橫洲路建徙置大廈，填土工程已在進行中。（二）搭建在橫洲路的簡陋木屋不久將消失。

元朗一少女 數日未回家
疑被不肖之徒誘拐

【本報訊】元朗一少女，數日前離家失踪，其家人恐她有意外，昨向屏山警署報案，請求尋覓。

該少女名姚麗萍，十七歲，住元朗西魚涌三號，數日前對家人表示出外探友，直至昨日還未回家，家人曾往各親友家中查問，亦無結果。據說該少女近與一名青年來往甚密，家人恐她被不肖之徒誘拐，乃報案請查。

英文書院畢業少女 任圖書管理人 月薪祗百餘元
今晨誤服臭水陷昏迷

【本報訊】一名曾在聖心英文書院畢業的少女，今晨爲着身體多病，與家庭環境不好多種問題，誤服臭水，發覺後，被家人送院救治。

該少女名黃仕鄒，廿三歲，住香港仔大街十號地下。據謂：黃自畢業後，曾準備做公務員，但以身體不好，暫在一家書院充任圖書室管理員，但月薪祗得百餘元，故心情經常憂鬱。

英工黨議員藍堅稱 讚香港女人夠靚
謂東來與香港社民黨成立無關

【本報訊】英工黨議員藍堅稱，香港立法局應有六席民選議員，作爲走向平民政治之第一步。

藍堅于昨日返國，行前謂，渠相信政府將致力於解決其面對之問題。渠表示對本港建築計劃及漂亮女子，有深刻印象。

但渠認爲公共教育應予擴大，渠以爲目前在教育上私人努力超過公立。

渠論及香港之政治前途時，指出人們不應忘記英國曾投資數以百萬計協助香港，渠深信將來如立法局終須有代表份子時，將係用和平方法達致者。

藍堅批評市政局運事權極有限，又不能控制財政，及只限于向政府提出建議。渠希望在下屆英下議院開會時，就香港之未來問題，提出辯論。

渠否認來港之目的係參加香港社會民主黨之成立，亦否認是備在該黨之籌備處接見香港人士。

地盤工人跌傷昏迷

【本報訊】一名地盆建築工人，今晨在金巴利道地盆清理帆布上的潰水時，因力量不足，慘被擁跌落十餘尺的深坑內暈倒，後由判頭發覺，合數人之力將他救起，並報警轉送醫院救治。

受傷的工人名謝容，男子，四十五歲，與姊及兒女同住德興里九號二樓，他的妻子住在鄉中。據悉：傷者是德惠保打樁公司的技工，由于幾天來均下雨，地盆內各樁口已蓋上帆布，以防風雨，今晨八時許，傷者見帆布上潰滿雨水，他便上前將纜索解下，想將潰水清除之際，可能因力量唔夠，整個人被擁跌落在十餘尺樁口內暈倒，頭部及肩膊受傷，後由一名判頭發覺，合數工人之力將他救起送院。

九龍倉有新設備 火警時鐵門能自動關閉

【本報訊】九龍倉之五千萬元海運大廈，於一九六六年完成時，將爲該公司戰後施行之再發展計劃之最高峯。過去四年，該公司已投資四千五百萬元，俾將所有產業與設備，加以現代化。其中七百多萬元係用於購置新式之起卸設備。

目前本港平均每年有五千艘洋船入口，比諸本港開埠時自不可同日語，但本港開埠後不到三十年卽成立之九龍倉，却能與本港之發展保持步伐。

該公司代總經理韓德生稱，公司之現代化計劃係購最適用之最佳機器。

在其中一間貨倉重頂所裝置之巨型起重機，居民渡海時爲目睹，係該公司現代化之象徵表現。

九龍倉之貨倉，多已改建，每座之建費平均爲七百萬元，有火警時能自動關閉之鐵門。

韓德生稱，海運大廈之工程，過去數月來進展良好。大廈代替一號碼頭，長一千五十呎，闊二百五十呎。地下供貨運，二三樓將有處理乘客及行李之設備。大廈之上蓋工程，將於下月着手，一九六六年初卽可啓用。

患肺病獲康復之人 有事做有屋住 可以請求援助

【本報訊】九龍肺病病人復康中心之韋娜小姐稱，渠對本港居民對於此項工作極少注意，頗以爲恥。渠請爲注意，如商人對中心稍注意，則病人之就業問題便可解決。

韋娜小姐由澳洲來港僅月餘，但已積極從事解決治癒之肺病病人之復康問題。渠歷爲澳洲政府比黑斯賓醫務處胸科診療所工作。

渠月前來港主持康復中心，其主要任務，係安排病癒患者獲得工作與住所，多數係在徙置區。

如病人年紀太大或不適於長時間工作，則訓練其製造手工藝品，此等產品係由福利機構代銷海外。

政府招請電影導演 人工三千八

【本報訊】政府現在招請電影導演一位，在政府新聞處內工作，其職位爲特級新聞官，月薪由三千四百六十元起，至三千八百二十元止。

在政府機關內而招請一位如是高薪之電影導演，殊屬少見。

政府規定應徵者須具下列條件：年齡最低爲三十歲有良好教育水準，大學預科畢業或同等學歷，大學畢業而領有學位者將有優先權，須有各種技術常識包括攝映黑白片與彩色片之處理，攝映燈光與電影導演等，並須有若干年職業經驗，包括在政府機關內主持紀錄片電映，或在公共機關內担任攝製映片，最好具有十年至十五年經驗。

其職務係計劃與導演官方之電映。

華都珠寶行 七週年紀念
大減價 兼贈送

鑽石戒指	180元
珠金戒指	22元
珠頸鍊	30元
鑽石耳環	240元
珠珍針	15元
珠金耳環	15元

萬宜大廈二樓一一弍號 電話：二〇一一八八

北極星潛艇雄姿
將於今秋前來遠東，在亞洲大陸海外巡弋之北極星型核子潛艇。該類型之核子動力潛艇，均配備核子飛彈。（本報資料室）

決心加強亞洲地區打擊共黨力量
美派北極星潛艇來遠東
同時發展最新型飛機專門對付共黨游擊隊
詹森昨發表談話指摘高華德荒謬

【華盛頓十五日法新社電】專家們本日稱：美國將於今秋，派遣一艘裝備飛彈的北極星潛艇前往遠東，作為有七艘潛艇之支隊的第一艘潛艇，在亞洲大陸海外巡弋。

彼等稱：該第一艘潛艇是「丹尼爾布恩」號，係於太平洋沿岸之狄馬爾島海軍工場建造者，將於今秋啟程前裝配十六枚核子飛彈。該等武裝係儲藏於華盛頓州貿各基地中，專為太平洋核子潛艇艦隊建造者。專家們未透露其他潛艇之啟程日期，但曾表示：第二艘潛艇將於本年底以前啟程，與「丹尼爾布恩」號會合。

【華盛頓十五日法新社電】詹森總統九日宣佈，美國海軍部經已通過各項計劃，俾製造能在惡劣地形主要用以對付游擊隊之一種新型飛機。詹森總統謂：該種新型飛機，將在一年內第一次飛行，幷將等於一架空運吉普車。渠幷謂：該種飛機，將可在極為困難之地面情況下，以及由航空母艦起飛。詹森總統幷謂：該架飛機在和平時期對於緊急援救工作，亦異常有用。

【華盛頓十五日路透社電】美國務院內主理遠東事務之助理國務卿賓第今日稱：美國飛機轟炸北越魚雷艇基地後，共黨方面在軍事方面之反響僅有一構戰鬥機飛往北越。賓第於「美國之音」答問節目中稱：美機襲擊北越魚雷艇基地使北越領空呈示容易被人突入之狀態，中共以俄製米格十五型與十七型機飛往北越可能早在一般人士預料之中。賓氏未勾消共方在後會有進一步反響之可能性。賓氏稱：有人預料：在東京灣之事態行動出現之後，南越境內赤色游擊隊之襲擊活動會見增加，實則並無增加之事。

【華盛頓十五日法新社電】美總統詹森本日指摘共和黨總統候選人高華德，損害美國安全及世界和平。因高氏曾謂：美國在南越的司令，在東京灣事件中曾受權使用核子武器。詹森在白宮草地上之臨時記者招待會上坦率稱：渠於美國海軍於八月五日對北越進行報復時，祇限定使用普通武器。此為詹氏對高華德前所發表談話，首次間接的答覆。按高氏曾謂：詹森已授權使用「任何必須之武器。」高氏之談話，已受國務卿羅斯克，國防部長麥南馬拉白宮新聞官里狄之否認。詹氏稱：「掌握核子武器，是美國總統重大責任之一。」共和黨候選人之無根據的隨便的指摘，對我國安全與世界和平是不利的。」詹氏又稱：渠希望澄清此一問題。使美國與全世界人民知道，美國政府在面對最近的東南亞危機時，是頭腦冷靜及負責任的。美總統軍中新聞官里狄較早時之解釋，即總統在美國第七艦隊於八月四日遭受北越第二次襲擊後，曾訓令該艦隊司令於進行報復時，限定祇能使用普通武器。詹氏又謂：渠於東京灣危機時所下達於第七艦隊司令之命令實質，是曾在國會領袖間及幾個高氏也是一委員之國會委員會中通過者。詹森對高氏未能參予所有之國會小組一事，表示遺憾。

【倫敦十六日路透社電】據稱：曾受美國飛機攻擊之北越廣寧省民兵，已加強其軍事訓練，以準備予「任何敵人以重大之打擊。」新華社引述河內昨日之報導稱：該省已有一百四十四個民兵單位完成訓練計劃，仍有一百六十六個單位在進行特別訓練，以對付「敵人之新挑釁」。

【華盛頓十五日路透社電】據參院議員高華德之一個助手答覆詹森總統之評論時發表一項聲明稱：「詹森總統及其政府曾耗費一個星期之大部份時間，俾設法解釋國防部長麥南馬拉於提出第七艦隊經已奉命「於必要時可使用武力」俾資自衛以對抗在越南與中共間公海內所進行攻擊之報告時係含有何項意義。渠曾甚至採取攻擊高華德個人之手段。該參院議員幷無作同樣答覆之若何意向。詹森總統或將設法說明，渠向共黨所預先提出之警告，是否曾使到共黨能加強其反飛機之防務，以致擊落兩架美國飛機，因而引起一個飛行員喪生，及另有一個被俘。」

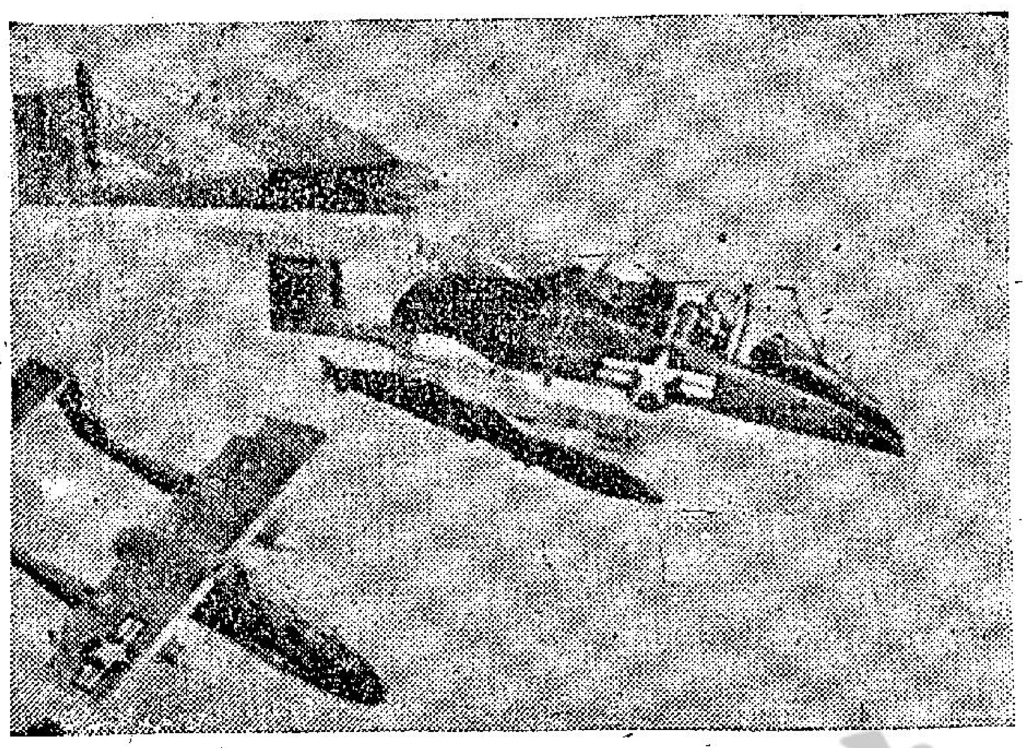
美國發展對抗叛亂新機
詹森總統於八月十五日在玫瑰花園記者招待會宣佈國防部長麥南馬拉經已開始進行一項一千八百萬美元計劃，俾發展一種對抗叛亂之新飛機。詹森總統叙述該種飛機係等於一架空運吉普車。此係藝術家對該種由北美航空公司所設計飛機所繪出之概念。（合衆國際社無綫電傳眞）

在本屆世運期間 日設立保鑣中心保護投奔自由者
蘇雜技團團員兩名請美庇護

【東京十六日四合國際社電】東京都警視廳本日準備有效應付在十月十日參加東京奧林匹克運動會各國代表團當中之任何變節者。該警視廳強調需要迅速進行各項調查工作及保護牽涉任何該等案件之人員。一個保鑣中心（包括有三百二十五人）將在九月十五日（奧林匹克村開放日期）以前獲得設立，俾保護該等訪日之奧林匹克代表團。牽涉任何不幸意外事件向外務省及法務府之各項查詢，將經由該個保鑣中心處理。在東京演技蘇聯雜技團團員，於星期六投奔美國大使館一事，經已引起警察當局預料在奧林匹克運動會期間將發生若干變節。

【東京十六日合衆國際社電】蘇聯大使館官員與心情慌亂之雜技團領袖，昨晚與美國大使館官員於此間商談，想領回二個走失的，愛好美國爵士音樂之蘇聯樂師。據稱：蘇聯之色士風樂手及鼓手曾謹慎進行其尋求美國保護之逃亡計劃。美大使館發言人昨晚稱：該二位雜技團演員，「已通知美國大使館官員，彼等不願返回蘇聯，寧願在他處流亡」。雖然日本警方較早時稱：二人在美大使館，但美大使館發言人拒絕證實二人是否在美大使館。發言人稱：「我們對此事之興趣是關懷二人之人道問題與自由。」如果俄人需要投奔美國，則美國大使館將需要將此事通知蘇聯大使館。屆時第三方面將需要出庭作證，俾證明彼等投奔之意願。如果美國政府決定以庇護給與該等音樂師，則日本政府將自動向彼等發出護照簽證。

蘇藝員求庇護

東京消息：兩名在日本演出之蘇聯雜技團團員，柏果什特斯，與密尼，逃到美國大使館請求政治庇護，不願重返蘇聯。在共產黨統治蘇聯四十六年後的今天，還有蘇聯公民不願回到蘇聯，視自己的政府如蛇蝎，這祇足証明共產主義制度的破產。過去逃出鐵幕的人已經不計其數，前幾年蘇聯的女運動員，曾在倫敦百貨公司偷帽子，當場被捕獲，醜態百出。凡是蘇聯和中共派出國的外交人員和貿易與劇藝團之類，無不採取嚴密的監視與控制，但就在此監視與控制中，只要稍有機會，大家總是千方百計的投奔自由，準此以觀，鐵幕竹幕，可以休矣。

新聞鼻 ·陳再思·

美越聯合指揮

美國與南越，在距西貢四十哩之頭頓地方，組織了一個美越聯合軍事司令部，以指揮對付共黨顛覆行動之戰爭。過去的美軍，只是顧問性質，沒有實際指揮權，常與南越軍方有扞格不通之處，今後共同主持作戰，自然較易收到良好效果，但從另一方面看，也未始非表示美越之間，有相當的距離。最大的不同，是南越軍隨時想北伐，越過十七緯線攻擊北越。而美國主張則只限於在南越境內，肅清越共，不願擴大戰爭。今後聯合指揮之下，美國對南越的約束，必更嚴緊。南越戰局，將有新的發展。

中共民兵演習

在東京灣事件之後，中共近日在福建廣東面對台灣北越之地，舉行大規模民兵演習，參加的已有數十萬人，人民日報幷呼籲民兵「加強訓練，保持戰鬥能力。」中共此舉，一方面在動員民衆，刺激其愛國熱忱，以作一旦有事時之準備，一方面在[illegible]炫耀與威脅，製造緊張氣氛，尤其是想以「人海」影響美國政府的決策。共黨以「群衆」起家，但不知「水能載舟，亦能覆舟」，經過十五年暴政統治之後，大陸人民對共黨已完全失去信仰，在殘酷的階級鬥爭之後，只剩下統治階級與被統治階級，真正的人民掌握武器成為「民兵」之後，對共黨是否有利，難說得很。如果，眞有戰事，在大陸爆發出來，民兵之於毛朝，為禍為福，似乎毛澤東也難高枕無憂了。

詹森對記者表示 美國今年大選外交將為主題

【華盛頓十五日法新社電】美總統詹森本日於此間表示：外交政策將為未來美國大選中的主要論題。詹森在臨時記者招待會中，對高華德成為共和黨總統候選人以來，作首次之批評後，曾談論及將於下週在此間開始之民主黨選舉運動。於被詢及渠認為何種問題應在選程中討論時，詹氏稱：國務卿羅斯克將為首席政府官員，在黨綱委員會上發言之事實，甚具意義。羅斯克將強調政府之努力，以「阻遏共產主義之擴張，及對自由人民之奴役。」在問及答覆高華德指摘政府在對付共黨「軟弱」時，詹氏稱：「世界和平是我們的國家及我們的黨的基本目標。在甘迺迪總統就任後，我們已改善了我們的國防」。美總統稱：美國的「準備和平」政策的最佳寫實證明，即為自一九五九年古巴倒向共黨之後，世界上並未再有國家加入共黨集團。

【加州洛杉磯十七日法新社電】據民主黨副總統候選人提名呼聲最高之參院議員堪富利本日提出警告，謂北越任何進一步之進攻，「將以同樣堅定的精神而對付。」但渠謂：東京灣最近事件，幷未有改變需要在南越本身贏得該項戰爭之事實。據稱：此舉幷非係指北越不管其挑釁行動將繼續保留一個獲得特權之庇護地而言。」該明尼蘇達州參院議員在此間發表一項演說，對詹森總統在東南亞政策表示充份支持，渠謂：「吾人必需繼續留在越南，直至南越人民之安全獲得確立為止。吾人將不致被逐出南越。」堪富利拒絕叙述為同樣不能忍受之極端主義者兩項抉擇辦法：即美國由南越撤退，否則需要在根本上擴大該項戰爭。據稱：「如果吾人維持全國之決心，俾獲睹該項工作得到成功，則該項賭注實可經由一項明智的多樣戰略而達成。」

【華盛頓十五日法新社電】據共和黨全國委員會主席柏治本日宣稱：民主黨之未來總統選舉運動，將耗費約二千萬美元，如與共和黨選舉運動之費用比較，則為一千五百萬美元。渠謂：此等數字係由共和黨全國委員會所僱用廣告機構所作之估計為其基礎。

與李斯頓賽後即行退休
拳王克拉表示
今後將作傳教士

【芝加哥十五日路透社電】近日已結婚之重量級拳王克拉今日稱：渠將於與前拳王李斯頓比賽後退休，充當黑人回教傳教士。克氏係於本年二月間自李斯頓手中奪得拳王地位後，宣佈入黑人回教。渠在此間接受記者訪問，談及其未來之計劃時稱：其目前之計劃係於日內携妻赴孔埃及，將在埃及參加電影拍出，並練拳準備再戰李斯頓。克拉係於星期三與模特兒小姐羅伊結婚。克氏謂：渠預料將於兩月內與李斯頓比賽，惟時間地點迄仍未決。

【芝加哥十五日美聯社電】世界重量級拳擊冠軍克拉，已在本星期五與曾作模特兒之森娜結婚，惟是不願談及此事，亦不願談及其妻。記者詢以為何突然決定退出王老五行列，克拉答稱：彼之作法「固屬得當」。克拉與森娜當於印第安那州之伯利市舉行普通結婚儀式。記者詢及克拉之婚事時，克拉答以「得當」兩字。克拉與森娜在印第安那州鋼鐵製品中心加利市結婚後，旋乘汽車來芝加哥，在一酒店過夜。克拉曾與記者見面，其新婚夫人則未露臉，記者詢以其太太為何並不出而相見，克拉答稱：「回教婦女例居幕後。」克拉係黑人回教組織之會員，早在擊敗李斯頓贏得重量級拳王榮銜後不久，宣佈彼為該組織會員以來，即改用摩罕默德阿里一名為名。克拉對聚集酒店門口之記者與好奇觀衆反覆指出：「君等一直忘記此名。」詢以此名是否為法定之名，克拉稱：「此乃伊利加摩罕默德（乃該回教組織之領袖）代余所起。彼之任何行動，均屬合法。」克拉稱：彼與其新婚太太可能在芝加哥稍留數日，然後赴埃及度蜜月。

義共頭目中風處於嚴重狀態
克酋月底前往捷克

【莫斯科十五日法新社電】據消息靈通方面人士本日宣稱：於星期四患有中風病之義大利共黨領袖陶格里亞蒂，仍然處於嚴重狀態，渠尚未恢復知覺。該方面人士幷謂：在目前殊不能就其全盤健康情況發表任何聲明。陶格里亞蒂現年七十一歲，渠在訪問克里米亞途中因患中風病暈倒。

【莫斯科十五日法新社電】「塔斯社」今日報導：蘇聯總理克魯曉夫將於八月底率領一蘇共與政府代表團官訪問捷克。該社稱：克氏及其本黨係由捷共與政府邀請前往布拉格訪問。訪問捷期間，代表團將參加慶祝捷克國民革命二十週年紀念。

克酋告英國報業巨子
蘇盼與美英兩國明年舉行高峯會

【倫敦十六日法新社電】據「星期時報」本日宣稱：蘇聯總理克魯曉夫於去週在一項談話中，曾告知英國報紙巨子湯遜勳爵，謂渠願意於明年與英美兩國領袖參加一次高峯會議。該「星期時報」（係湯遜勳爵轄下之報紙），係刊載克魯曉夫在哈薩克「處女地」一架專車上向湯遜勳爵所發表之談話。據克魯曉夫關於高峯會議問題告知湯遜稱：「如果其他人士準備及願意舉行，則吾人將出席參加。」但渠謂：英國與美國實應首先採取步驟，並謂：如果要商討核子問題，則法國應邀參加。湯遜勳爵詢問該蘇聯領袖，謂「如果法國不肯合作，則為成立一項禁止核子武器條約起見，究將採取何種行動？克魯曉夫答謂：渠謂，達成一項協議，無論如何將係至為有用，湯遜幷詢問克魯曉夫謂，則渠是否將准許在蘇聯領土內視察。據湯遜引述克魯曉夫之談話稱：「吾人對准許自由視察吾人本身之土地，假如該項視察係在成立一項裁軍協定之後實行的話。如果幷不成立協議，則吾人將反對此事」。在該項談話中，克魯曉夫之女婿蘇聯政府機關報「消息報」編輯阿祖培曾担任為傳譯員。據克魯曉夫致詢及渠對解決塞浦路斯危機之計劃稱：「英軍要撤出該島。有理智之人士，當可看出支持土耳其進攻之綫索，係由華盛頓與倫敦所操縱者」。湯遜曾詢問：「關於聯合國軍則將如何處置？」克魯曉夫答謂：「此事應由塞浦路斯政府決定。美國挑撥希土兩族人，及使到彼等發生爭執。余可向閣下保証如果美軍隊撤退，則聯合國軍將無事情可做」。

中共對羅斯克又作猛烈抨擊

【東京十六日美聯社電】中共「新華社」星期六指摘美國國務卿羅斯克星期五向學生所發表之演詞，旨在誘惑蘇聯。此間收聽中共電台廣播該社之電訊稱：羅斯克「惡意誹謗」中共與北越之際，「重申美國將推動蘇聯集團之和平革命。」該社稱：「羅斯克倡議交換人民與文化交流，俾推動蘇聯集團之和平革命走向資本主義。」該社並謂：「羅斯克極力為美國統治集團對中國之不名譽政策申辯。」

美機一架在越墜毀

【西貢十六日合衆國際社電】美國一架「L十九」型偵察機星期六在西貢以北一百四十英里外墜毀，美國海軍陸戰隊軍官兩人受重傷。美軍發言人稱：該機墜毀原因未悉，惟相信並非共黨游擊隊砲火所引致。失事地點（大叻以南五十英里）之山區，天氣惡劣。美軍發言人稱：該機係執行偵察飛行。

靚仔明星東尼寇蒂斯的全家福
圖為好萊塢男星東尼寇蒂斯及其妻子前女星克麗絲汀，與其小女兒蒂杜爾做地在一起的合照。東尼寇蒂斯將在歐洲拍攝其新片「偉大的種族」，約歷時九週。（合衆國際社無綫電傳眞）

國軍機師一名在美受訓受傷

【愛達荷州波夕十五日美聯社電】據悉星期六日一位中華民國駕駛高空飛行之U二型氣候偵察機之機師，其背部曾受輕傷。沈石希（譯音）上校，曾於星期五跳降落傘，落在波夕附近之愛達荷沙漠上，其飛機則已撞毀。渠已被送往山區空軍基地醫院。空軍當局稱：渠係從阿利桑納州大衞山區空軍基地作例行訓練者。

多倫多酒店大火 八百人倉惶逃命

【多倫多市十五日路透社電】此間「皇家約克酒店」六樓於今日清晨起火時，有八百名住客倉惶逃命，女星希麗諾絲與歌星陶樂菲丹德麗治亦在其列。若干人將床單撕成布片，結成長條，然後憑之脫險。

美對剛果政策 蘇俄加以抨擊

【莫斯科十五日法新社電】莫斯科電台今日稱：美國「干預」剛果與越南，已在一週之內二度「公開向全球挑戰」，且已顯示「美國外交政策之本質」。

菲律賓小姐志向大
雖當選國際美人 不願作電影明星
聲言捐出獎金救濟可憐兒童

【長堤十五日法新社電】當選「國際小姐」之菲律賓美女表示：她對電影事業並無興趣，她說：「好萊塢電影製片家們已經邀我演戲，可是我對這種事業毫無興趣。我已獲得就讀墨西哥大學的獎學金，我將在該校研究博物館管理學。我終身的理想是見到馬尼剌有一所偉大的博物館，而我則成為它的一部份。」這位新國際美人說：她打算撥捐獎金一萬美元為馬尼剌無家可歸的孤兒蓋房子，她說：「馬尼剌無家可歸的孤兒很多，他們夜間祇露宿街頭。」

美助理國務卿表示 遇必要時進攻北越

【華盛頓十六日合衆國際社電】掌理遠東事務之助理國務卿賓第星期六稱：美國不能排除對北越採取「更廣泛之行動」，可能成為必要的可能性。」但賓氏在「美國之音」電台一項節目中發表談話時謂：南越或美國如對北越實行任何「有系統」之進攻，俱將「牽涉極為嚴重之問題，因此吾人寧可追求吾人現正追求之大量援助南越的政策。」賓第係受詢以高華德參議員呼籲採取行動，對付北越之供應綫一問題時，作上述之談話。

賓第指出：無論如何，主要任務係在南越境內從事戰爭，過此者最多將僅為「補充」，而非代替。」渠謂：「關於對付北越之較廣泛的行動問題，詹森總統已申明吾人不求推廣戰爭，吾人不欲輕妄行事，但決心運用吾人之力量。」賓第稱：北越魚雷艇對美國驅逐艦「馬杜克斯」號之襲擊，是否因北越認為該艦執行威脅性任務或參預襲擊北越島嶼而發動，「極難推想」。渠謂：如對北越島嶼之襲擊確為南越軍隊所為，「渠並未坦白承認」，則襲擊必於「馬杜克斯」號駛至海岸一百英里外時之兩日前進行。

美人四百舉行示威

【紐約十六日合衆國際社電】抗議美國在南越行動之四百個示威運動者，由泰晤士廣場列隊巡行至聯合國總部之際，於星期六在街上與警察發生毆鬥。至少有二十個示威運動者（包括三個婦女）在爭鬥中被捕。該等向警察用拳頭猛擊及揮抓與足踢之示威運動者，係在曼哈坦東區馬狄遜路與第四十七街觸發此次毆鬥者。該等示威運動者，係代表兩個團體——即反對戰爭與法西斯主義青年團及五月二日委員會。初步報告，顯示未有人受到重傷。該等示威運動者，曾高聲譴責彼等所稱為美國在南越之「干涉」行動。彼等幷手持書有同樣標語之木牌。該項毆鬥，隨後向東移至在第四十七街之聯合國廣場及第一街，警察在該處下令該等示威運動者散去。該等示威運動者遂高呼「警察殘暴」與「在越南停戰及將部隊遣送回國」之口號。當該等示威運動者拒絕遵從在旁監視彼等之一百名警察所發出之命令時，該等警察即衝入人羣，將標語牌撕毀。該等示威運動幷曾高呼彼等係「法西斯警察」。但有一部份行人，曾向警察鼓掌稱讚。

英國今秋大選 保守黨將獲勝

【倫敦十六日路透社電】荷姆爵士之保守黨，將在今秋之大選中，獲破紀錄之第四屆連續獲勝之樂觀，已告增加。保守黨之聲望，已受到最近之民意測驗及國民經濟指數繼續增長之二項現象之支持。但是，威爾遜先生之工黨仍向保守黨就該二項問題挑戰，並仍具信心，作為十三年之反對黨後，重新執政。最近之失業及黃金儲存量數字，曾使保守黨在大選中有利。本年仲夏間之就業數字為破紀錄之兩千四百廿四萬人。而七月間的黃金及現幣儲存量達一千萬鎊，此可使政府在大選前避免採取經濟約束，而此將破壞在大選中之獲勝機會。保守黨領袖相信，彼等可在下月發表之競選宣言中，向選民提出動人的經濟及社會計劃。

【倫敦十六日合衆國際社電】倫敦賭商星期六稱：在賭保守黨將於今秋大選中獲勝的賭注，已有「驚人的」增加。哥羅爾賭博公司稱：在過去四十八小時中，賭保守黨勝工黨之比率已漲至八比一。過去之比率祇三比一賭保守黨獲勝。此項賭注比率之增加，係於表示工黨領袖正被削平之公衆意見測驗發表後出現者。

火上加油造成大亂
蘇俄聲言援助塞島
土耳其要求希族解除封鎖 須使土人獲得糧食與食水

【莫斯科十五日美聯社電】蘇聯星期六晚宣稱：蘇聯已準備於塞浦路斯受外國進攻時，起而援助該島國。此項保証係見於克姆林宮對塞島政府於面臨土耳其空襲時，要求蘇聯給予軍援之答覆中。蘇聯政府星期六晚發表之聲明謂：「為答覆塞島政府與馬卡里奧斯總統個人之呼籲，蘇聯政府宣佈塞浦路斯共和國之領土如遭外國武裝進攻，蘇聯決協助塞島保衛其自由與獨立，對抗外國之侵犯，並準備即行談判此事。」

【安卡拉十六日合衆國際社電】外交部發言人，於星期六宣稱：土耳其已經請求希臘對塞浦路斯總統馬卡里奧斯運用其影響力，俾使到被封鎖之土耳其族塞浦路斯人獲得糧食，食水與醫藥供應。渠謂：該項請求，經於星期五在安卡拉向希臘代辦提出。渠謂：於本週初對食水供應向雅典所提出之一項同樣請求，經已收獲效果。該發言人謂：「此係一項良好的開端。」同時，在土耳其首都之外交活動，在聯合國調人杜米奧耶在塞浦路斯作重要訪問之前，實際上經已陷於停頓。杜米奧耶在雅典與希臘各領袖會談之後，將於星期日晚抵達此間。渠將於星期二與土耳其總理伊諾努及外長艾金舉行會談，然後於星期二晚飛往塞浦路斯，俾完成其會談。

【日內瓦十六日合衆國際社電】談判人員星期六已秘密擬定一項計劃之最後細節。此計劃可望給塞島帶來和平解決。聯合國調解人芬蘭人杜米奧耶將於星期日離此前往雅典、安卡拉與尼科西亞，以親自向捲入地中海危機之三個主要國家，提出此一計劃。相信此項計劃混合美國前國務卿艾奇遜所提出之各大建議。艾氏係奉詹森總統派遣來此協助探尋塞島和平。

官方發言人星期六僅透露艾奇遜一繼續會見有關各國人員」。惟相信渠曾於星期六與週五自雅典與安卡拉返此之希土兩國代表會談。而土耳其大使艾林及希臘政府官員索西迪可能亦曾會晤調解人杜米奧耶。靈通之外交人士樂觀地指出：杜米奧耶前往希土與塞島前所進行之間接和談（希土在此間僅通過第三者進行會談）將使一週前幾乎瀕於大戰之塞島危機，更接近於獲得解決。

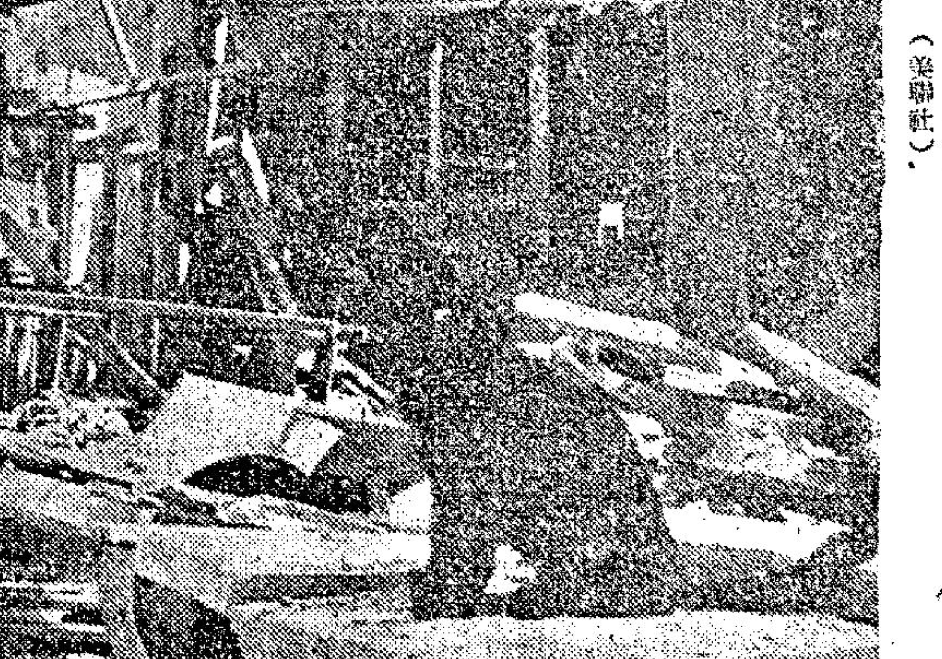
塞島被炸教堂之前小貓孤單
八月九日，土耳其對塞浦路斯進行空襲後，在巴希西素村一個教堂廢墟外面，一隻孤獨的黑貓在詫異地張望着。（美聯社）

什麼叫利加士、孖寶、連贏位？
聲寶牌廠 工商晚報 合辦
第一號表格及圖解
第四號表格及圖解

什麼叫科加士、孖寶、連贏位？
下季賽馬增三項博彩
電算機如期裝好馬迷將更有刺激

【本報訊】本港下季賽馬新增設之博彩玩意，除「連贏位」及「孖寶」之外，並有一項FORECAST「科加士」，即共為三項，連同原日溫拿及位置博彩，即共有五項，情詳如下：

一九六四至六五年度賽馬已確定十月卅一日開鑼，一度傳說因風而影響工程，新電算機之裝置可能受阻，或不能如期增辦連贏位等之博彩新玩意；但經過調查，從有關方面證實，新玩意之博彩決如期開辦，新電算機之裝置絕不會受阻。馬迷在下季可以參加此等更具刺激性之博彩。

早一時期披露謂：馬會下季增辦連贏位及孖寶兩項博彩，但昨據查悉：實為增加三項，另一項為「科加士」。前兩項之博彩方法及情形，馬迷或不會陌生，但對「科加士」一項，則相信必感到陌生，此一名稱乃由英文音譯，至於中文譯意，一時尚難確定。

此三項新博彩名稱：（一）Quinella連贏位；（二）Daily Triple每日孖寶；（三）Forecast科加士。「科加士」一詞照英漢詞典之註解為「預測」之意，例如：Weather Forecast即解作「天氣預測」，所以照字意譯極費功夫，且不易存其本意，故暫音譯為「科加士」，將來馬會當局或會有中文名稱公佈。

「科加士」與「連贏位」乃同類性質之博彩，祇是派彩辦法不同，將來賽馬如屬出馬六匹或六匹以下者則賭「科加士」，出馬六匹以上者則賭「連贏位」。換言之，在一場賽馬中有「科加士」賭便無「連贏位」賭，反之亦然。

「科加士」即要買中冠亞軍而次序不亂者始算中彩，例如你下注一號搭六號，亦要一號馬冠軍，六號馬亞軍始算中彩，假如六號馬冠軍，一號馬亞軍，亦不算中彩論；故下注分為「一搭六」、「六搭一」兩種，餘皆類推。因此，即使出馬六匹，亦有三十個單位可供投注，出馬五匹亦有廿個單位可供投注。在三十個單位或二十個單位投注之中，祇有一名中彩，故賠率必高。

「連贏位」之博彩，初期曾計劃每場派彩兩名，即冠軍搭亞軍，冠軍搭季軍。後來經過研究，認為每場派彩兩名，將必影響賠率之低折，而刺激性減低，因此最後仍決定祇派彩一名，情形與澳門賽狗之連贏位派彩相同，投注祇有「一搭六」而無「六搭一」。賽跑結果，一號或六號冠軍均無問題，祇要亞軍亦為一號或六號馬便算中彩。例如六號馬冠軍，一號馬亞軍即為中彩，與「科加士」不同，如該場出馬十四匹時，則投注單位有九十一個，出馬十三匹時亦有七十八個投注單位，出馬七匹亦有廿一個投注單位，餘照類推。而在此眾多之投注單位中，祇有一名中彩，故即使大熱門勝出，其賠率也不俗，出冷門則一定分到笑。當然，投注「科加士」者，中彩的機會當然不高了。

「每日孖寶」，簡稱「孖寶」，暫規定每日祇辦一次，例定以第一場夾第二至第六場。在每次賽馬分場表公佈時，馬會將宣佈該日以第一場夾第幾場為孖寶，例如取第五場，即該日是以第一場夾第五場，總之以第一場為骨幹，聽由馬會在第二、三、四、五、六場中擇定一場作配，但此項「每日孖寶」必須在第一場開賽之前下注，其辦法是：第一場選一匹，另一場選一匹，兩匹均跑出冠軍，則下注者便中獎；假如祇勝出一匹，亦作敗論，例如，以第一場夾第五場，則在第一場開跑前要下注，你下注時如第一場選一號馬，第五場選三號馬，兩者俱跑出冠軍，便算中獎。如欲參加此一項玩意，馬迷必須在第一場開跑之前購買，過後便無機會下注了。

港督冒雨巡新界
鄉議局副主席遞呈文 反對用金錢收購民地
主席張人龍盼土地政策達成協議

【本報訊】一封「反對政府以現金收用荃灣民地，請求官方收回成命」的呈文，昨由新界鄉議局副主席陳日新於港督戴麟趾爵士昨午訪問該局時直接呈交港督。

陳氏解釋：該呈文內容，係述及關於政府在荃灣以現金收用民地，引起鄉民不滿，請求收回成命的，有關直接向港督呈遞此呈文，係經該局於本月十日常務議員會議中議決由副主席呈遞者。

港督戴麟趾爵士昨冒着大雨，作蒞任後官式首次訪問鄉議局，並順道巡視青山區發展地帶，元朗區內同益市場，合益市場及康莊市場，比外，又巡視上水石湖墟，粉嶺聯和墟等，其全日行程如下：

港督巡視青山元朗後抵大埔，他於昨晨由粉嶺別墅乘車出發，仍時同行者有新界民政署長黎敦義及元朗理民府官，及後續同巡視者，有新界民政副署長陸鼎堂及[illegible]官[illegible]。

港督於上午十時十分先抵青山觀察青山發展計劃之第一期情形，屯門鄉事委員會主席陳日新在該處歡迎港督蒞臨，陳主席曾向督憲請求早日公佈該區發展藍圖。港督旋乘車繞經青山灣至屯門新墟，視察安置遷移鋸木廠之地區，然後經洪水橋、田心村及屏山前往元朗。

港督曾巡視元朗理民府分處，接見屋宇測量師T．D．柏蒂及其他高級田土事務人員，並參觀元朗發展草圖。

在元朗時，港督與元朗商會主席鄧同光，及十八鄉鄉事委員會主席蔡創榮共遊元朗墟，並巡視同益、合益、康莊三個市場。

元朗方面，有不少舊區正在進行重建，若干地區之發展設計工作，亦在即將完成階段。

元朗之防洪計劃已經實施多時，另有一項重大工程，即地下排水系統計劃，亦已在設計中，此項計劃之目的，在於應付元朗墟之擴展與人口之增加。

在巡視元朗之後，港督與元朗及大埔兩地區各鄉事委員會之正副主席四十餘人在榮華酒家共進午餐，然後繼續起程訪問大埔，於下午三時十分抵達鄉議局，鄉議員均在會議廳前迎迓，旋即由該局主席張人龍致詞。

張主席用英語致詞略稱：本地村民，尤其是農民，在過去兩年損失很重，首先遭受溫黛颱風的災害，繼又面臨久旱，這是鈞座所知道的。政府雖已做了不少工作，但本人希望政府會繼續努力去解救人民疾苦及預防未來類似的災害。

督憲當已知道有一些事項主要關於土地政策，我們尚未與當局完全達成協議，此外，鄉議局懇請求供應新界居民所需要更多康樂設施，特別是社區服務中心，運動場及圖書館，我們並希望鄉村小型工程可動用的款項應得增加，在新界各區平均發展輕工業，上述及其他請求，我們將加常提交新界民政署長，本人相信民政署長與其他各有關部門商議後，將會作出具體建議，以供鈞座參考。督憲閣下：請相信我們鄉議局將繼續透過新界民政署長及各理民府長官就增進當地民眾利益的各方面與本港政府合作。本人藉此機緣對鈞座此次巡視，東中謝忱，並代表各同事新界各鄉民祝閣下擔新界民政署長事業成就，身體健康，以上演詞，並由副主席李乘禮用粵語讀出。

督憲致詞說：本人巡視新界獲得印象最深的，是在本人離開本港的一段短時間內，新界在各方面都有很大的進步。本人以為：這種情形明白顯示本港的繼續進步及繁榮，將來會越來越要依賴新界所作貢獻，包括提供發展所需的空間及獻出傳統的精神和卓見。

正如貴局主席剛才說過，新界人民希望能夠跟本港一起發展及分享這種發展所帶來的繁榮。對於他們這種願望，本人深為瞭解，本人並且可以向各位保證，要盡我之所能，使所有在市區及新界的人民，都能夠平等享受種種公共的及福利方面的服務。

最後，本人在巡視[illegible]的活動及各項問題，並且親身[illegible]實感愉快。本人相信：這次巡視，只是跟新界人士緊密連繫的初步，多謝各位熱誠招待，並祝各位萬事如意（演詞由民政署秘書顏本森用粵語譯述）。

隨而，該局另一副主席鄧鏡榮以「反對政府以現金收用荃灣民地」的呈文，遞呈港督親手收下。

及後，督憲與各議員共進茶點，於鳴炮拍照後，督憲始離去。

[illegible]：主席張人龍、副主席李乘禮、鄧鏡榮、太平紳士議員陳日新、趙聿修、鄧佩瓊、議員文柱石、彭富華、鄧乃文、周理炳、黎錦源、陳友才、黃永棠、陳榮、余元熙、鄧英奇、陳世鑫、陳永發、陳永和、曾光道、何藤若、林擬祥、陳廣全、李書成、文桂枝、鄧大禧、劉水秀、吳池、吳燦林、余福、張惠霖、文伯恒、鄭來興、曾連、王就福、簡松興、溫安、莊朱才、馮北財、孔鈞甸、馮大森、楊永康、鄧鎮南、鄧紀彰、李志芳、李源滿、蔡創榮、林彥、陳伯榮、陳務、藍伯平、李榮平、范煌發、彭鐵甫、周爵、周成、李泰波、傷少初、成世安、劉裕寧、林樹春、葉瑞青、侯蔭德、陳國鴻、羅澤棠。

港督曾與上述各議員握手，暢談新界鄉事近況，並表示本欲一晤創辦該局的元老議員李仲莊，但李氏因年逾八十高齡未便出席，因而緣慳一面。

歐必成捐一百元 贈吳木庭遺屬

施務露酒遠東代表歐必成君交來港幣一百元，贈與吳木庭遺屬，本報已派員通知吳家人到本報領取。

吳木庭為卅七歲餐廳工友，患有肺病居於醫院，因家境困難，昨晨扶病離開防癆會，意欲求職，但在訪友時咯血不止，卒告斃命，遺下妻子黃巧清及一個十八個月大的女兒吳妹仔。

吳氏地址在卑路乍街四號四樓，其妻為一工廠女工，日賺僅兩三元，生活困難，目前無分文積蓄，喪費無着，盼社會人士給予援手。此悲慘遭遇，本報經於昨日報導。

羊毛出在羊身上 狗會課稅百份一 派彩率相對減少

【本報澳門訊】跑狗會一年免稅期告滿，第二年課稅百份之一經於本月實行，狗會當局根據與政府今後中抽佣最高可達百份之十五，因為要履行課稅的義務，採用「羊毛出在羊身上」的辦法來應付。

狗會在毋需課稅的期內，抽佣法為百分之十二點五，經由昨晚舉行第六十六次賽狗開始，整調派彩率，由百分之八十七點五，改為百分之八十六點五，即抽佣由十二點五改為抽十三點五。

狗會昨日起調整賽狗派彩率的措施，亦經獲狗會副經理謝瓊瑪證實。

市場漫步
來路皮鞋傾銷下 港製皮鞋銷量減少百分三十

夏季皮鞋銷售已近尾聲，現時很多皮鞋商店除了標明照原價九折或八折推售存貨是最普遍之外，還有一些把鋪櫥的玻璃拆下，將皮鞋分攻一堆堆，實行貨尾的手法，收效並不大。但還隨大減價或削貨尾的手法。

今年夏季皮鞋銷路是幾年來最弱的一年，據業內人士透露，港製的夏季皮鞋由初步上市以至現在清除貨尾內四個多月時間內，除了有特殊條件的大商店營業收入尚可維持去年水準外，其他很多商店營業收入都比去年大打折扣，有些祇及去年同期營業收入的七成左右，更有些不到七成的生意。

為什麼今年港製夏季皮鞋生意顯著退縮呢？如果在表面看來，很多人幾乎不會相信是這樣，因為香港人口一年比一年增加，皮鞋銷量相應增加纔是合理的發展，但事實確是如此。據業內人士分析，今年度皮鞋生意減弱，是有很多原因：

（一）外國皮鞋在香港推銷，今年繼續增加，除了英國鞋，法國鞋，義大利鞋之外，捷克鞋也爭取了不少顧客。英國鞋的款式較為保守，價錢也貴過其他，但經濟能力較好的中年男界人士，多喜歡着英國鞋，尤其是皮面膠底的英國名廠鞋，很耐用，購買一雙起碼可着兩年。法國鞋和義大利鞋款式多，尤其是義大利鞋價錢相宜，青年男子以及太太，小姐多喜歡購買這種「來路鞋」。捷克鞋價錢更為廉宜，亦很耐用，皮面膠底的一種，與本港製成的售價差不多。

（二）中國大陸皮鞋亦展開大量的推銷，特別是工人皮鞋與小童中童皮鞋，貨錢比港製貨廉宜，還候；對於港製皮鞋的銷路，亦受到很大影響。

（三）港九交通越來越擠逼，更兼很多道路不斷的修理，天晴時塵土飛揚，天雨時泥濘一片，如果穿上時款的夏季皮鞋，在交通擠逼的地區行走，很快就被人踏髒了鞋面，屬於疏孔的涼鞋，更容易吸收泥塵，故今年很多人都避免購買。

（四）人造膠皮面與膠底的機製鞋推銷日益增加，因為價錢平，適合工人與小童需要，還贛人造膠皮製成的鞋，款式也很好，晴雨兩宜，無形中爭取了港製皮鞋很多銷路。

現在還是皮鞋本銷的淡月，大約到了中秋節，旺月才告開始，夏季皮鞋貨銷不理想，祇有寄望冬季皮鞋的貨銷，但還要捱一個多月方能渡過苦悶的淡月呢！

·卜算子·

夜話

·一慶·

家庭福利會報告指出：中國家庭傳統，係由後輩照顧老人，但今日之香港，愈來愈多老人需要照顧。人人趨向西化，「養兒防老」這句話早就應該廢棄了。

× × ×

校協會定期與官方代表會商，擴大展開「滅飛運動」。

請問校內阿飛是否已經完全肅清？

× × ×

傳說明年英文中學會考又有新辦法，考生升上「F.5」班時，須先參加一次甄別試。

再過幾年，由幼稚園到中學畢業，恐怕非要經過「十大關」不可。

× × ×

荷蘭防癌協會稱：荷蘭境內患胃癌者吃鹹豬肉與豬肉製品之數量，比沒有癌病的人所食者多出一半。

大陸人民對胃癌威脅，可以安枕無憂矣！

女子在泳棚跳海 咬傷救護人員
據說最近和男友鬧翻

【本報訊】一名據說在情場失意的女子，昨日下午二時許，前往鯉魚涌太古泳棚跳海，當救生員將她救護時，卻被她咬傷手部，後泳棚總管也落海搶救，台三人之力，才將她救起，召警車將她借返警署，在途中，一名外籍帮辦的手也被她咬傷。

據悉：該女子名李瑞華，又名彩鳳，廿三歲，寄住灣仔道一四〇號三樓姑母家中。

據說她無固定職業，時而在工廠當女工，時而到茶樓當女侍，最近她已個多月沒有回上址住宿。前晚九時許，她拿着行李回家，面帶淚痕，姑母問她時，她說是與男友鬧翻了。昨日下午一時許，她穿了白恤衫，西褲外出，卻跑到鯉魚涌太古泳棚附近跳海。

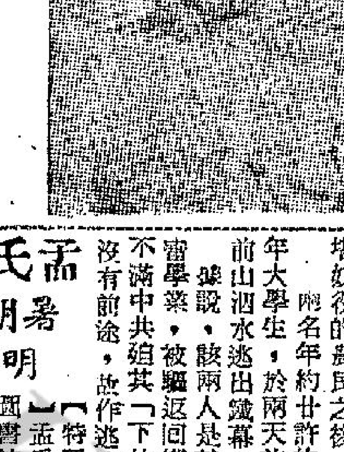

當時泳場的總管鄧耀照見有人墮海即召一個姓黃及姓朱的救生員下海搶救，但她卻瘋狂地向救生員亂咬，鄧總管見狀，即吹哨召救生艇，自己亦躍下海中，合力把她拖上救生艇，在艇上，她仍狂力掙扎，連救生員及總管一同再墮下海，經一番糾纏後，纔把她救起，但在途上警車時，她咬傷一名西籍帮辦。

跳海的李瑞華

旅遊業人士建議
組調查委會
調查不合商德行為 確保該業投資信心

【本報訊】兩三年內，旅遊業將為本港賺錢最多之行業。但如不道德之行徑不及時糾正或消滅，則龐大之投資可能虛擲。

該業有資格人士頃公開建議，應立即成立一個由政府支持之調查委員會，委員包括：㈠與旅遊機關之政府高級官員；㈡香港總商會代表；㈢國際航空運輸協會代表；㈣遊運公會執行代理；㈤一位高級督察；㈥旅遊業代表。

此委員會之任務，係使該業不能犯法律，調查任何不合商德之行為及採取行動鼓勵該業自動改革。

委員會之所以不包括旅遊協會，理由係調查委員會須向旅遊協會每求各種情報。

該業有資格人士並引述首要之航空公司為例，指出航空公司雖受國際航空運輸協會所訂定之規例所管理，但在過去三個月，各航空公司亦承認，並未一切已依軌道，故已要求協會派一執行員到港，以確保協議與規例不受破壞。

該有資格人士謂，此建議並非攻擊旅遊業或政府，而只係旨在尋求改進之道，及供應與各方以實行正當營業手法之信心。

港島道路橋樑填塲 每年「小修理」需款逾三百萬

【本報訊】港島方面之道路、橋樑及填塲之修理及保養，每年需款三百五十萬元。獲得此項工程合約者為昭利公司。但公司發言人稱：此合約僅係指「小修理」。至於大修理工程，政府通常係招標投承者。同時，三百五十萬元只係估計，到明年九月滿期時，賬單可能更大。

孟氏圖書館 暑期查書完竣 明起照常開放

【特訊】孟氏圖書館於月前趁暑假期間點查清理圖書，業已完竣，並添置新出版科學類書籍不少，定於明日起各部門照常開放，歡迎各界人士借覽。

據悉：該館創立十一年以來，目前已擴展成為社會而具學術性之公共圖書館，為港九各界人士服務。該館部門分為：㈠中文部，㈡英文部，㈢總務部，㈣綫裝書閱覽室，㈤中英文報誌等。極具規模，現藏圖書達七萬餘冊，尤以綫裝古籍甚為豐富，堪為社會大眾精神食糧供應站，該館開放時間如下：

星期一至星期六：每日上午十時至下午[illegible]時。例假停止開放。申請借書證手續異常簡便，不收任何費用。

逃亡潮有增無已 兩名大學生逃澳

【本報澳門訊】救濟機構不少獲得來自大陸人士透露：由於近來時局影響，廣東有等地區民心浮動，中共軍隊正忙於鎮壓。又悉：近日來，知識分子有不少隨着不堪奴役的農民之後，逃亡來澳。

兩名年約廿許的中山縣五區前山的青年大學生，於兩天前星月無光的晚上，自前山泅水逃出鐵幕。

據說，該兩人是就讀於廣州，本年度大學畢業，被驅返回鄉任「公社」幹部，因不滿中共迫其「下放」，及感覺困居大陸沒有前途，故作逃亡之計。

興建小瀝源公路 收回沙田農地十一萬呎

【本報訊】新界沙田有若干私人地段，由政府收回，以便興建沙田小瀝源公路近沙田之一段。

將被收回之地段及私人農地，總面積有十一萬零六百十五方呎，其中有耕植田地佔三萬八千二百零五方呎。

從事行興建聯繫沙田隧道之公路時，所挖出之泥土將傾卸在收回土地上，使其地平線提高至所需要高度，以便新路能拉成直線。

此項計劃已刊在前日出版的憲報的收回地段公告上。

香港的社會

中華廠商聯合會，每年定例舉行會員大會一次。會董任期為兩年一任，大會於每年八月舉行，如屬會董任滿改選，即於大會完結後舉行開票。該會本年因新廈落成開幕，籌備需時，故會員大會年會及會董改選亦告延期舉行，惟一切籌備工作，大致已告就緒。

該會改選會董委員會消息：會董改選之選票，已經印就，有資格獲得選票之會員計凡一千四百餘人。定後日由會方以雙掛號方式寄出選票與各會員，定下月九日下午二時，在會所聯誼廳舉行會員大會，大會後旋即進行改選會董。

× × ×

筲箕灣商會名譽會長謝雨川，最近榮膺立法局非官守議員，該會全理監事等，為表賀忱，定明日下午八時，在銅鑼灣百利酒樓，設筵聯合申賀。

× × ×

香港台山商會，定本月廿二日（星期六）下午七時，在石塘咀廣州酒家，舉行第九屆新任理監事就職典禮，同時舉行盛大聯歡宴會。本屆特別敦請邑彥羅顯勝法官主持監誓，市局議員李有璇頒發新員選任證書，以召隆重。新任正副理事長李炳超、黃拔凡，正副監事長陳亮明、鄭儒九，已聯衛柬邀有關來賓觀禮。

實會席金每位六元，在干諾道中一三九號二樓會所預售。連日定購者甚為踴躍。各會員攜同親參加一律歡迎。

新港增城同鄉會，本月四日接得本港工務局通知，以該會現址（洛克道二五〇號）係屬危樓，擬於八月十九日加以封閉。該會曾於香港[illegible]舉行第十三屆理監事第四次聯席會議。當時出席理監事約三十人，由理事長鄭中鈞主席，副會長黎靜亦在場指導，討論結果，決定暫借灣仔駱克道二五四號十樓（即四海大廈十樓洛座）旅港增城商會，為臨時辦事地址辦公。已分函各會員一體知照。

× × ×

香港教師會乘會員暑假之便，於本月廿七廿八廿九一連三天在大嶼山昂平寶蓮寺舉行夏令營，即日起開始報名。除遊覽名勝外，並請專家作各科專題演講，為使各會員均享有此次進修機會起見，希各校聯絡員設法通知該會會員參加，又倘各會員未能與其聯絡員取得

聲寶牌廠 工商晚報 合辦 填字遊戲揭曉

本報與聲寶牌廠聯合舉辦填字遊戲，規定五表全中，始算入圍，計收卷共貳萬七千三百七十六份，核對結果，全中者共得七份，茲將中獎者芳名列后：

阮玉梅　大道西三七四號四樓
勞漢初　炮台山一一五號二樓
蔡兆揚　水樂街一八六號地下
陳再天　摩囉下街四四號二樓
李桂香　謝菲道一〇二號地下
鄧錦慶　西源里廿一號三樓
何寶珠　昭隆街十九號三樓

上列七位中獎人，請於本月十九日下午三時帶同身份證前來本報參加抽出頭二三名，以示公允，由於全中入圍名額不多，入圍亦備有獎品，中獎人務請依時出席領獎，如缺席作棄權論。

第一號表格及圖解

聲	帶	■	處	■	■	食
寶	■	■	女	人	禍	水
出	人	頭	地	■	從	■
品	■	上	■	有	天	裝
■	■	有	勇	■	上	■
一	丈	青	■	■	来	■
兵	■	天	文	台	■	■

第二號表格及圖解

陽	光	■	消	■	■	海
春	■	■	防	不	勝	防
白	雲	深	處	■	則	■
雪	■	巷	■	■	為	■
■	■	賣	■	十	王	殿
水	仙	花	■	■	■	試
喉	■	聲	寶	牌	■	■

第三號表格及圖解

今	■	■	珠	■	■	天
日	■	■	江	河	日	下
天	天	有	水	■	中	■
氣	■	情	■	■	為	■
■	■	飲	■	■	市	聲
■	■	水	龍	王	■	寶
义	燒	飽	■	■	金	牌

第四號表格及圖解

■	■	南	唐	■	■	咪
一	■	■	詩	禮	傳	家
舉	一	反	三	■	家	■
成	■	■	百	■	之	■
名	俱	揚	■	聲	寶	牌
■	■	名	■	■	■	樓
■	一	聲	何	滿	子	■

第五號表格及圖解

金	鉅	■	汕	■	■	楠
門	■	■	頭	頭	是	道
前	程	萬	里	■	可	■
綫	■	家	■	■	忍	■
■	■	有	■	黃	也	白
不	要	哭	■	■	■	貓
安	■	聲	寶	牌	■	■

[illegible]治牌。

× × ×

港九五邑同鄉聯誼會，依章改選，經成立選舉小組負責辦理，定由明日郵寄各區會員選票，倘有地址不明而致漏收，可到會[illegible]行同人大會，投票選舉第四屆理監事，[illegible]如有欠繳月費及花圈會超過定額，即須於大會前清交，否則喪失選舉及被選權。

萬

萬字醬油

大贈送

買大送小
一月為限

九購1.8公升大樽庄一枝
附送90cc小樽庄一枝

VICTORIA COLLEGE
維多利亞書院

招生
招收班級：下午校英文部F.2(12名)F.1(擴充班額招90名)
升中預備班(20名)
下午校小學部：小三(10名)小二(20名)
(其餘各班額滿．不招收新生)
入學試日期：八月廿五日(星期二)上午九時
即日開始派發入學申請表接受新生報名
校址：灣仔峽道七號　電話：七六五八九二
維多利亞英文夜校由九月起增開識字班及續招各級新生
即日開始報名。簡章備索

天主教人士主辦，師資均由中英籍經驗大學及博士任教
耶路撒冷 英文書院
招收男女各班級：英文部：F.1—F.6. P.1—P.6. 及高初級幼稚園
中文部：中一—中四(明年續辦至中五會考班) 小二—小六及高初級幼稚園
即日開始報名額滿即止(假期照常辦公)簡章備索
本校教室均有冷暖氣設備．校園寬敞．佔地萬尺．環境清靜優美．
校址：香港醬塘道九十三號全座(交通便利；一號及十九號巴士直達校門)　監督：朱潔兒

工商晚報 狗經

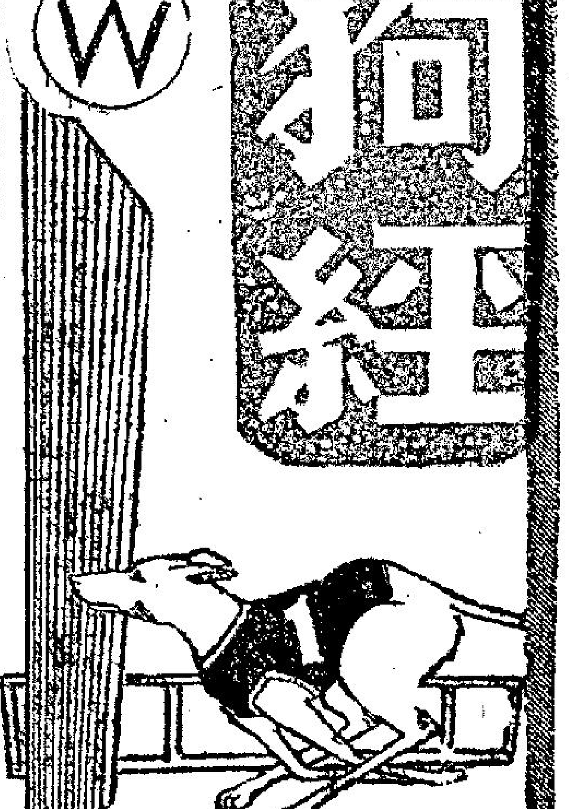

本報狗經，由下列專家執筆：周天王 柯尺 布烈特 蓮峯秀士 副忝 主編：中江豹

今晚賽狗形勢複雜微妙
天雨路滑狗疲 各犬難言必勝

敘…後：今晚賽狗，不少是久休復出的傷病犬，這些格力狗經過一個時期的休息後，體力已見復元，但是有一些可能因頭疾未盡痊癒，實力會有所影響，這是較難捉摸的。

分…析：在十二場賽事中，第一、五、七、十一等數場，形勢會較明朗。有實力爭勝的狗約有兩三頭。其餘各場，會有三四頭有實力的狗爭勝，形勢較複雜。

由於近日均下雨，跑道濕滑鬆軟，有狀態而體重較輕之犬隻，將佔優勢，值得注意。茲將今晚各場大勢，綜合狗房情報，評述如下：

勝利女神有作為

第一場 三五〇碼 八時卅分

檔號 名犬	性別	體重	路程佳績	練師
㊀保濟	雄	六六半	初賽此程	麥
㊁含寶草	雄	六六半	初賽此程	孫
㊂勝利女神	雄	五六	一九・九	貝
㊃喜相逢	雄	六二	二〇・四	貝
㊄金門	雄	七一	初賽此程	麥
㊅門牛勇士	雄	六〇	二〇	孫
後備：巴辣	雄	六〇	初賽此程	孫

保濟質地不錯，但夜操未勇，爭勝不易。喜相逢質屬，近況普通，機會不大。勝利女神早課跑十九秒八，成績頗好，會有作爲。金門容易波勾，作爲不大。門牛勇士快開，後勁稍弱，但此賽短途，可以小敵，當有表現。含寶草後段衝刺好，可以小敵，但易波勾，雖有機會。後備巴辣數賽未勇，出檔爭位。

金地質高機會大

第二場 四五〇碼 八時五十五分

檔號 名犬	性別	體重	路程佳績	練師
㊀大羅天	雄	六五	二六・七	孫
㊁金地	雄	七四	二六・二	貝
㊂奔月	雄	六一	二六・三	貝
㊃飛行家	雄	六五	二六・三	施
㊄大會堂	雄	六二半	二六・二	奧
㊅五星上將	雄	六五半	二六・二	麥
後備金枝	雄	六〇	初賽此程	麥

大羅天上賽態沉倒灶，近日狀態稍佳，今排一檔，搶出後機會不弱。金地有後勁，末段衝刺強，早課跑二十秒一，今排二檔，有力於末段一拚。奔月夜課見退，似乎肩傷未癒，機會不大。飛行家夜課未勇，在中檔，作爲不大。大會堂近況不弱，上賽頗好，會有作爲。五星上將快開不弱，但跑二十秒五，成績並不好，可敵而不可捧。後備金枝近況平常，容易波勾，作爲不大。

打寶

第六場（五）核子腿

第十場（三）及時雨

工商晚報貼士

場次	正選	副選
第一場	㊂勝利女神	㊅門牛勇士
第二場	㊀大羅天	㊄大會堂
第三場	㊅高麗太子	㊀鴻運
第四場	㊀明敏	㊁秋月
第五場	㊃社會福利	㊅鑽石星
第六場	㊂銀行家	㊃香花
第七場	㊁奇敏	㊅穩得
第八場	㊀樂趣	㊁伯爵之寶
第九場	㊁最快	㊂相見歡
第十場	㊂及時雨	㊄好利
第十一場	㊃阿拉伯海	㊁港澳風景
第十二場	㊁必勝	㊄電算機

鴻運快開得地利

第三場 四五〇碼 九時廿分

檔號 名犬	性別	體重	路程佳績	練師
㊀鴻運	雄	五五	二五・七	麥
㊁大滾友	雄	六九	二五・八	貝
㊂浩月	雄	六二	二六・一	孫
㊃明虹	雄	六九	二六・四	奧
㊄獅吼	雄	五三	二五・六	貝
㊅高麗太子	雄	六〇	二六・三	孫
後備銀月	雄	六二	二六・一	貝

鴻運快開，在一檔佔有地利，近日夜課表現亦好，當有作爲。大滾友排二檔，亦佔地利，此犬質佳，大有威脅。浩月傷後復出，夜課走勢不弱，但在三檔並不適宜。明虹夜課狀態勇，今賽會有作爲。獅吼傷肩之後，近日狀態普通，威脅不大。高麗太子夜課時與浩月平頭，今賽在外檔，會有作爲。後備銀月夜課力追旺財，走勢有進，出有威脅。

秋月明敏好實力

第四場 五二五碼 九時四十五分

檔號 名犬	性別	體重	路程佳績	練師
㊀明敏	雄	五八	三〇・四	施
㊁秋月	雄	六六	三〇・七	貝
㊂金貓	雄	五八	三〇・七	奧
㊃驅逐艦	雄	六二	三〇・八	奧
㊄摩天大廈	雄	七一	三〇・六	貝
㊅飛哥	雄	六四	三〇・八	麥
後備航空母艦	雄	七一	三〇・八	奧

秋月近況勇，出閘不慢，有力一拚。金貓快閘而後勁弱，作爲不大。驅逐艦近日狀態不弱，摩天大廈新勇，但排五檔，切入不易，這頭狗，還要觀察其狀態變化。飛哥底質不錯，上賽顯得後疲，未宜過捧。明敏後勁不錯，段速平常，雖然檔位不宜，仍具威脅。後備航空艦實力不弱，出可爭勝。

禮物可配鑽石星

第五場 五二五碼 十時十分

檔號 名犬	性別	體重	路程佳績	練師
㊀遊覽車	雄	六三半	三〇・七	施
㊁大老爺	雄	六四	三〇・五	施
㊂香港少爺	雄	六四	三〇・四	孫
㊃社會福利	雄	六三半	三〇・三	奧
㊄禮物	雄	五五	三〇・四	孫
㊅鑽石星	雄	五〇	三〇・七	貝
後備獵人	雄	六五半	三〇・七	鄺

遊覽車排一檔，容易被大老爺所擠，機會不大。大老爺近況仍好，機會不弱。香港少爺隨於快犬之間，機會甚微。社會福利近況好，有趣勇之象，稍快開，有力爆冷。禮物底質好，出閘不慢，後勁不錯，但實有作爲。鑽石星排六檔，較爲適宜，此犬慢開後快，值得顧慮。後備獵人新勇，出在外檔，會有作爲。

核子腿短途路合 香花質高有諗頭

第六場 三五〇碼 十時卅分

檔號 名犬	性別	體重	路程佳績	練師
㊀總係夠運	雄	七〇	初賽此程	貝
㊁五龍	雄	七〇	初賽此程	奧
㊂銀行家	雄	六一	二〇・三	施
㊃香花	雄	五六	初賽此程	貝
㊄核子腿	雄	六七	初賽此程	麥
㊅金鑽	雄	七〇	一九・九	孫
後備聯福	雄	六三	初賽此程	貝

金鑽在六檔，此犬夜課十九秒，成績甚好，外檔竄出，機會不弱。核子腿快開，上賽五二五碼，後勁甚弱，今賽短途當有作爲。香花質高一綫，早課跑二十秒三五，此犬漸復元，將有機會。銀行家狀態新沉，未宜過捧。五龍有衝刺力，而易波勾，機會不大。總係夠運質地不錯，但近來病態未除，雖有一檔之助，只宜抓冷。後備聯福，夜課十九秒九，出可爭勝。

奇敏狀態有進步

第七場 五二五碼 十時卅分

檔號 名犬	性別	體重	路程佳績	練師
㊀永勝統帥	雄	六三	三〇・一	孫
㊁奇敏	雄	六二	三〇・五	麥
㊂幸運寶	雄	六一半	三一・	奧
㊃太空奇景	雄	七三	三〇・八	貝
㊄幻月	雄	五八	三一・二	孫
㊅穩得	雄	七〇	三〇・	施
後備香港太子	雄	六八半	三〇・五	孫

奇敏近日狀態不錯，應有作爲。幸運寶快開，但上賽因病免戰，近日稍佳，仍未宜過捧。太空奇景底質不弱，上賽走勢未勇，但在這一組，仍有作爲。幻月近況平常，以實力論，爭勝不易。穩得近況不錯，狀態穩定，外檔亦宜，機會不弱。後備香港太子未勇，作爲不大。

位置過關

(二)㊀大羅天

(四)㊀明敏

(六)㊃香花

(七)㊅穩得

(十一)㊁港澳風景

熱捧樂趣冷紅星

第八場 五二五碼 十一時

檔號 名犬	性別	體重	路程佳績	練師
㊀樂趣	雄	七一	三一・四	奧
㊁伯爵之寶	雄	六一半	三一・三	麥
㊂紅星	雄	五七	三一・四	麥
㊃確定贏	雄	六二	三一・七	施
㊄光明	雄	七一	三一・五	奧
㊅玫瑰	雄	六五	三一・七	施
後備黑鑽石	雄	七一	三〇・四	貝

樂趣近況不弱，出閘反應好，當有作爲。伯爵之寶雖易波勾，但後勁好，仍有爭勝之力。紅星前速佳，後勁弱，只宜抓冷。確定贏後勁未足，爭勝不易。光明此賽排五檔，容易受擠，但此犬有速度，可以小敵。玫瑰上賽中程一段，走得頗好，可惜打架至敗，今伙會有作爲。後備黑鑽石上賽稍好，出可望位。

四穿十一

今晚賽狗，因傷狗、病狗大量湧上賽場，大多數人以爲局勢混亂，紛謀敲冷，但據今晨澳方急報，今晚卻會使多數人出乎意料，將是正路熱狗的天下，其中十拿九穩的，有下述四隻云：

第二場上陣六狗，祇有一隻大羅天健康正常，雖然從賽績看，這狗實力雖是最弱，但傷後病後的對手，包括後備金枝在內，都難予牠威脅。

第三場高麗太子，大滾友和浩月是休息得最久的三頭，獅吼和鴻運傷癒還未上力，近期健康已趨正常的，是六號高麗太子，今伙將以無敵姿態，輕易榜元。

第四場明敏不費吹灰之力，大勝簇屋十身位，今次比較有份量的對手，祇有秋月和驅逐艦，其餘金貓、摩天大廈和飛哥，都唔係個皮，故如嫌熱，不妨忍手，否則雖派彩不夠兩元，亦應照捧云。

第十一場阿拉伯海有按步就班的進境，起步雖覺快些，但對手都非强悍，亦無認真快放的狗同場，故形勢對牠有利，勝望極高。

上述四狗，赢出當然不會好分，但如用四的狗胆，都是圈中人今晚決定落注穿十一穿雲箭來射，隻隻跑晒出來，都咪話唔「骨」也。・周恭・

咪話唔骨

相見歡磅輕態勇

第九場 五二五碼 十一時廿五分

檔號 名犬	性別	體重	路程佳績	練師
㊀快樂王子	雄	五七	三〇・五	孫
㊁最快	雄	六六半	三一・	麥
㊂相見歡	雄	五五	三一・一	孫
㊃首獎	雄	六四	三一・	施
㊄勝利霸王	雄	六一半	三一・一	貝
㊅電話號碼	雄	七七	三一・一	奧
後備金牛	雄	六七	三一・一	奧

快樂王子近況平常。最快排二檔，頗爲適合，快開搶出，機會有力爭勝。相見歡近況勇，上賽走得並不好，在三檔如能貼欄，機會頗大。首獎態勇而有後勁，頗具威脅。勝利霸王底質不錯，成績亦穩，會有作爲。電話號碼在外檔，檔位適宜，後勁亦強，機會不弱，祇忌波勾。後備金牛，今伙若出，無班次之利，僅足抓冷。

及時雨有力再赢

第十場 五二五碼 十一時五十分

檔號 名犬	性別	體重	路程佳績	練師
㊀福照	雄	七一	三一・四	貝
㊁純利	雄	六七半	三一・	奧
㊂及時雨	雄	五六	初賽此程	孫
㊃望月	雄	六一	初賽此程	施
㊄好利	雄	六三半	三一・五	施
㊅自由神	雄	六五	三一・七	麥
後備太陽神	雄	六三	三二・一	施

福照一檔有利，但近況未勇，祇宜小敵。純利後段較好，有力爆冷。及時雨底質較佳，後勁頗好，今賽會有一拚之力。望月快開，近來後勁較增，今賽大有作爲。好利上賽未見勇態，今賽祇宜小敵。自由神有後勁，但近來數週未見勇態，作爲不大。後備太陽神也在消沉中，機會平平。

連贏佳選

123456 654321

熱 第一場 ㊂㊅ 勝利女神 門牛勇士

第四場 ㊀㊁ 明敏 秋月

冷 第三場 ㊀㊁ 鴻運 大滾友

第九場 ㊁㊂ 最快 相見歡

港澳風景近況好

第十一場 五二五碼 十二時四十分

檔號 名犬	性別	體重	路程佳績	練師
㊀雷鵬	雄	六二半	三〇・六	貝
㊁港澳風景	雄	六三	三〇・二	麥
㊂大西洋	雄	六三半	三〇・九	孫
㊃亞拉伯海	雄	六四半	三一・	麥
㊄富貴	雄	六五	三〇・八	奧
㊅生財	雄	六四	三一・	施
後備香港大亨	雄	六三	三一・五	貝

港澳風景近況好，後勁不錯，雖在二檔，但兩鄰犬出閘不快，可以搶出。大西洋未勇，機會不大。亞拉伯海每賽都擠不上前列，後勁可取。富貴質佳態沉，可敵不可捧。生財上賽快閘，但後勁弱，以實力論，仍可小敵。雷鵬快開，但後勁弱，今排一檔快出帶前，有爆冷威脅。後備香港大亨，出可爭雄。

從心所願會必勝

第十二場 四五〇碼 一時五分

檔號 名犬	性別	體重	路程佳績	練師
㊀快活童	雄	七〇	二五・八	奧
㊁必勝	雄	六六半	二五・九	貝
㊂領導者	雄	五九半	二五・六	孫
㊃郎趕	雄	六一半	二六・一	施
㊄電算機	雄	七七	二六・一	麥
㊅從心所願	雄	六九	二五・八	貝
後備太平洋	雄	五一	二六・三	孫

必勝後操中短途跑十九秒七，成績好，此犬快開，在二檔，但有作爲。快活童亦漸好勇，雖然檔位未宜，但此犬貼欄，仍有威脅。領導者早課亦佳，但排三檔，稍有不宜。郎趕夜課未勇，機會平常。電算機在外檔，此犬後上有力，仍具威脅。從心所願早課跑二十秒四，成績平常，但檔位好，仍有威脅。後備太平洋近況勇，後勁強，出有威脅。

今晚熱炒冷敲

保濟　門牛勇士　勝利女神

第一場三五〇碼：六號門牛勇士，前速好，後勁稍弱，但賽短途，得佔地利，勝望自大。三號勝利女神，底質高，戰績皇皇，久休復出，夜課見勇，有力爭勝。敲冷可選一號保濟，衝刺力强，前段搶出，爆出不奇。

大羅天　金地　奔月

第二場四五〇碼：二號金地，班次稍高，後上力雄，唯一缺點，出籠較慢，但仍可在末段爭勝。三號奔月，實力不弱，此犬上賽勝後受傷，小休之後，勇態已回，有力再捷。冷選應有新狗大羅天身上，此犬前速好，快開，排一檔力足一拚。

大滾友　鴻運　浩月

第三場四五〇碼：一號鴻運快開，今賽路宜位合，近日早課表現好，可當首選。三號浩月為此程好手，出賽四五〇碼以來，[illegible]勢力我看好大滾友。此犬潛質高，久休復出，體力已復，有力爆冷。

驅逐艦　明敏　秋月

第四場五二五碼：一號明敏，後勁甚强，又擅此程，狀態亦勇，應可穩勝。二號秋月快開，成績每次有進步，已趨穩定，不勝有位。另一頭可以爭勝的，當屬四號驅逐艦，此犬近況頗好，實力亦强，爲前兩犬心腹大患。

禮物　大老爺　社會福利

第五場五二五碼：五號禮物，磅輕快出，前速銳利，後段亦强，足當首選。二號大老爺最近三戰，不勝有位，狀態保持，今賽得內檔之利，機會甚大。四號社會福利，有趨勇質象，可惜狀態積見反覆，不宜熱捧，只合小敵。

核子腿　香花　金鑽

第六場三五〇碼：五號核子腿前速甚銳，但易後疲，今賽短途，正合胃口，可當首選。四號香花，底質甚高，月來[illegible]

永勝統帥　穩得　奇敏

第七場五二五碼：六號穩得，後勁頗好，最近演出，狀態趨穩，今賽得外檔之利，機會最大。二號奇敏前段不弱，後段尤佳，此賽坐二望一，抓冷可以小敵一檔的永勝統帥，此犬質素頗高，一課所見，勇態初回，不宜放過。

伯爵之寶　樂趣　紅星

第八場五二五碼：一號樂趣，質高態勇，速勝三仗，勇態顯露，雖有敵手，二號伯爵之寶除去眼罩之後，果然不同凡響，可見實力本在，今賽勝望自高。買連贏博好分頭，只有望伯爵之寶波勾失利，三號紅星可以冷手執個熱煎堆。

最快　相見歡　勝利霸王

第九場五二五碼：最快新勝，排二檔利於快開，可說得天時地利，一於照捧。三號相見歡走勢勁疾，磅輕態捷，正[illegible]三勢力可選五號勝利霸王，此犬衝刺有力，成績亦穩，機會不少。

及時雨　望月　純利

第十場五二五碼：三號及時雨新勇，此犬前速銳利，後勁亦强，對手太弱，可以稱雄。四號望月快開有利，上賽彰相負於前犬，預料今賽兩犬亦苦纏苦鬥，爭勝有望。敲冷可選上賽得位的純利，此犬後勁不弱，可以一拚。

生財　港澳風景　亞拉伯海

第十一場五二五碼：二號港澳風景新勇，狀態趨起，今賽路宜位合，可作首選。四號亞拉伯海前速稍弱，但後勁頗强，可憑最後直路爭勝，位置亦穩。抓冷小敵六檔的生財，此犬快開，實力不弱，爆出有望。

從心所願　快活童　必勝

第十二場四五〇碼：二號必勝，紀績捧人，夜試見勇，今賽排內欄，正合快開，取勝甚穩。六號從心所願近況趨好，此犬步姿潤大，走勢甚佳，可以捧位。一號快活童佔地利，便於搶位，實力不

蓮峯秀士

今晚擂台臺

第一場：㊅門牛勇士

第二場：㊀大羅天

第三場：㊅高麗太子

第四場：㊀明敏

第五場：㊅鑽石星

第六場：㊂銀行家

第七場：㊁奇敏

第八場：㊀樂趣

第九場：㊁最快

第十場：㊂及時雨

第十一場：㊃阿拉伯海

第十二場：㊁必勝

今晚澳門狗簿電台貼士

（每格依次為正、副、冷；賽狗手册為初選）

狗簿	逸園	貼士	多寶	權威	格力	宇宙	賽狗手册
第一場	㊂勝利女神 ㊅門牛勇士 ㊁含寶草	㊂勝利女神 ㊅門牛勇士 ㊀保濟	㊅門牛勇士 ㊂勝利女神 ㊄金門	㊂勝利女神 ㊅門牛勇士 ㊁含寶草	㊂勝利女神 ㊀保濟 ㊁含寶草	㊂勝利女神 ㊅門牛勇士 ㊀保濟	㊅門牛勇士 ㊂勝利女神 ㊀保濟
第二場	㊄大會堂 ㊀大羅天 ㊅五星上將	㊄大會堂 ㊅五星上將 ㊀大羅天	㊅五星上將 ㊁金地 ㊂奔月	㊀大羅天 ㊁金地 ㊃飛行家	㊁金地 ㊀大羅天 ㊅五星上將	㊁金地 ㊀大羅天 ㊂奔月	㊄大會堂 ㊀大羅天 ㊅五星上將
第三場	㊀鴻運 ㊃明虹 ㊅高麗太子	㊃明虹 ㊀鴻運 ㊅高麗太子	㊄獅吼 ㊁大滾友 ㊀鴻運	㊀鴻運 ㊃明虹 ㊅高麗太子	㊀鴻運 ㊁大滾友 ㊄獅吼	㊀鴻運 ㊅高麗太子 ㊃明虹	㊅高麗太子 ㊀鴻運 ㊃明虹
第四場	㊁秋月 ㊃驅逐艦 ㊀明敏	㊁秋月 ㊀明敏 ㊅飛哥	㊀明敏 ㊃驅逐艦 ㊅飛哥	㊁秋月 ㊀明敏 ㊃驅逐艦	㊀明敏 ㊁秋月 ㊅飛哥	㊅飛哥 ㊁秋月 ㊀明敏	㊀明敏 ㊁秋月 ㊃驅逐艦
第五場	㊁大老爺 ㊄禮物 ㊃社會福利	㊄禮物 ㊁大老爺 ㊅鑽石星	㊃社會福利 ㊁大老爺 ㊅鑽石星	㊄禮物 ㊁大老爺 ㊀遊覽車	㊃社會福利 ㊁大老爺 ㊄禮物	㊄禮物 ㊃社會福利 ㊅鑽石星	㊃社會福利 ㊄禮物 ㊁大老爺
第六場	㊅金鑽 ㊃香花 ㊄核子腿	㊅金鑽 ㊄核子腿 ㊃香花	㊅金鑽 ㊄核子腿 ㊃香花	㊀總係夠運 ㊃香花 ㊂銀行家	㊃香花 ㊅金鑽 ㊂銀行家	㊃香花 ㊀總係夠運 ㊅金鑽	㊃香花 ㊅金鑽 ㊁五龍
第七場	㊁奇敏 ㊅穩得 ㊃太空奇景	㊁奇敏 ㊅穩得 ㊀永勝統帥	㊅穩得 ㊃太空奇景 ㊀永勝統帥	㊁奇敏 ㊀永勝統帥 ㊅穩得	㊁奇敏 ㊀永勝統帥 ㊃太空奇景	㊁奇敏 ㊂幸運寶 ㊃太空奇景	㊅穩得 ㊁奇敏 ㊀永勝統帥
第八場	㊀樂趣 ㊁伯爵之寶 ㊅玫瑰	㊀樂趣 ㊁伯爵之寶 ㊄光明	㊀樂趣 ㊁伯爵之寶 ㊄光明	㊀樂趣 ㊂紅星 ㊁伯爵之寶	㊁伯爵之寶 ㊀樂趣 ㊄光明	㊁伯爵之寶 ㊀樂趣 ㊅玫瑰	㊁伯爵之寶 ㊂紅星 ㊄光明
第九場	㊁最快 ㊄勝利霸王 ㊂相見歡	㊁最快 ㊄勝利霸王 ㊂相見歡	㊁最快 ㊂相見歡 ㊅電話號碼	㊁最快 ㊀快樂王子 ㊂相見歡	㊁最快 ㊃首獎 ㊅電話號碼	㊁最快 ㊅電話號碼 ㊂相見歡	㊅電話號碼 ㊁最快 ㊀快樂王子
第十場	㊂及時雨 ㊃望月 ㊄好利	㊂及時雨 ㊃望月 ㊁純利	㊂及時雨 ㊃望月 ㊁純利	㊂及時雨 ㊃望月 ㊁純利	㊂及時雨 ㊃望月 ㊁純利	㊁純利 ㊂及時雨 ㊃望月	㊃望月 ㊁純利 ㊄好利
第十一場	㊃亞拉伯海 ㊁港澳風景 ㊅生財	㊃亞拉伯海 ㊁港澳風景 ㊀雷鵬	㊃亞拉伯海 ㊅生財 ㊄富貴	㊃亞拉伯海 ㊅生財 ㊄富貴	㊁港澳風景 ㊄富貴 ㊅生財	㊃亞拉伯海 ㊁港澳風景 ㊀雷鵬	㊁港澳風景 ㊃亞拉伯海 ㊄富貴
第十二場	㊁必勝 ㊀快活童 ㊄電算機	㊁必勝 ㊀快活童 ㊄電算機	㊁必勝 ㊄電算機 ㊅從心所願	㊁必勝 ㊂領導者 ㊀快活童	㊁必勝 ㊀快活童 ㊄電算機	㊁必勝 ㊀快活童 ㊃郎趕	㊁必勝 ㊅從心所願 ㊀快活童

二十頭新狗 昨攪珠配主

狗會消息：二十頭新犬昨午在狗會攪珠配主，獲分配新犬狗主名單如下：

四二三，何金容，黃玉。四二〇，林志鏞，陳潔芳。四二六，何美仙，黃慧珍。四二一，何金容，譚潔卿。四二四，傅蔭權。四一四，王啓銘，關耀初。四一七，鄺文焯。四二二，高志輝。四一八，李可高，崔樂其。四二七，桂榮。四〇九，桂榮。四一六，桂榮。四一九，洪少萍。四一〇，洪少萍。四一五，黃敏。四〇八，黃敏。四一一，李炳。四二五，洪少萍。四二二，黃焯年。四一三，韓奇。

昨晚澳門賽狗成績與派彩

場次	路程	時間	首名	二名	獨贏派彩	第一位置	第二位置	連贏位
第一場	四〇五碼	廿七秒三	㊀運蓬	㊂標星	二元八角	二元二角	五元八角	十八元五角
第二場	四五〇碼	廿六秒四	㊄辛運者	㊅來賓得	十七元五角	四元七角	一元六角	廿一元七角
第三場	四五〇碼	廿六秒四	㊃一本萬利	㊀鑽石皇牌	八元八角	三元六角	二元五角	廿六元七角
第四場	五二五碼	卅一秒三	㊄金鐘	㊃雷公	十元六角	七元六角	三元二角	廿元三角
第五場	五二五碼	卅一秒七	㊀實得	㊂雷鳥	二元九角	一元五角	一元五角	十二元二角
第六場	三五〇碼	廿秒四	㊁巧月	㊀山童	三元八角	二元	一元九角	七元
第七場	五二五碼	卅秒七	㊀一帆風順	㊃藍石寶	二元三角	一元五角	一元八角	七元四角
第八場	五二五碼	卅秒八	㊄勝利王子	㊃雄鷹	五元二角	一元九角	一元九角	五元一角
第九場	五二五碼	卅秒七	㊂寶塔	㊅澳馬日	二元九角	一元九角	四元二角	十一元八角
第十場	五二五碼	卅秒四	㊄尼羅河	㊀金榜	二元二角	一元三角	一元三角	六元一角
十一場	五二五碼	卅秒二	㊀金杯	㊄明朗	七元九角	六元二角	二元三角	十二元五角
十二場	四五〇碼	廿七秒八	㊀香草	㊅朗月	三元二角	一元三角	二元七角	八元六角

1964年新馬曲

（六十三）

飛碟

FAIRY TALE

年齡：三歲。性別：雄性。毛：栗色。體高：十五掌一。烙印：R24號。

練馬師：蘇芬諾夫。馬主：陳爽。

1963──64年度出賽：二次。場次181（六化郎四十碼，落第）；166（一哩冠軍）。

本季獲獎金：6，000元。

暑假後編入B班。

出賽情形

場次	日期	負磅	騎師	場地	出馬	排位	路程	時速
181	六四年三月四日	147	洪	爛	11	5	6F	1・21・1
沿途走位	11──10──9	終點距離	9			備攷	M	負豪麗稱、神通廣大、旺財夫人、蜜露仙
166	六四三年月三十日	147	洪	實	4	1	M	1・48・4
	4──3──2──1		1				4─M	勝悅目、威能。

評語

此駒是編班中成績較爲突出的另一匹，與馬經神同是以曾勝過一次頭馬而編此班者，論賽格當然是佔盡優先，不過我們絕不能以其表面成績而予以過高之評價，相反地我們對牠的賽績更應存有戒心纔對，本來牠以稚年而在較早的第二期新馬賽便能勝出，論潛力不會太劣，不過牠勝出的情形却十分特殊，出馬祇不過四匹，而且牠所造出的時間，係同日新馬五組同程賽事中最劣的一匹，比之第二、五場雲飛及紅寶的時間慢三秒二；比之第九場大財路亦慢三秒四，如以第七場藍色尼羅河所造出的時間更慢四秒一，比較之下現競賽能力總不會高了，將來最大成就也許跳不過五六班之間，在B班也不見得如何超級，實力既不强，可能編班後纔有動靜呢。

獸醫狗胆

布列特撰 馮國安譯

第一場：（一）保濟

六十六磅半的保濟，近來體力大大地進步，這頭狗六月份休息至今，易被忽略，其實他第二場出賽時，即勝過伯爵之寶，當時成績是廿六秒六。就以這個成績論，已經有力爭勝了。何況他比前更進步，更勇了。

第二場：（六）五星上將

六十五磅半的五星上將，狀態又再進步，麥奇利曾以生果餵他一頓，吃果時，十分生猛，對果沒有興趣，總之，他的狀態表現，但也不是最好的，他的四五〇碼成績，有廿六秒二的紀錄，在這裏，足夠勝出了。

第三場：（五）獅吼

五十三磅的獅吼，五月十六晚勝四五〇碼時，時速廿五秒六，那還是初見勇態時的成績罷了。賽後即跑長途，無建樹，現在到了勇態巔峯的階段。牠是可以放頭的，排第五籠位正適合牠的跑法，故此我以爲牠應輕易在這一組裏搶元。

第四場：（六）飛哥

六十四磅的飛哥，日來已見牠毛色轉靚，而且早上蹓步時，狂吠不已，有兩天拖得狗伕要落力才能把牠拉得住。況且勇態已露，在這一組牠的質素和明敏是差不多的，明敏雖然也有態，但派彩卻不及飛哥，實力既不相上下，賠率有距離，跑個位置也會多於明敏的獨贏派彩，那又何樂不爲呢？

第五場：（一）遊覽車

六十三磅遊覽車，上賽初轉勇時，竟然在沿途跑第四次情況之下，在最後五十碼外直追，而追回第二選擢後勁實在不會多見。賽後早晨它的毛色又比不上賽時光潤不許多那是勇態再進一步，現在同場的不是雙辣那些頂尖兒份子亦該可以出頭了。

第六場：（四）香花

五十六磅的香花，跑三五〇碼？可做廿一秒正的時速，因爲牠能快放，一放貼欄死跑越放越快的，今次這組狗，全是久休復出的傷病狗，而香花是復原最快的一頭，今跑短途，該是對香花更有利的，至於狀態應無疑問，本報的晨操早已報告牠大勇了。

第七場：（六）穩得

七十磅的穩得，上次跑五九五碼，路程雖長，今次回跑五二五碼，而狀態和上一次是差不多的，依然見勇，記得前次穩得跑此程曾做成卅秒正的時速，這個時速，有人懷疑但係錯誤，其實是不可能的，以牠有這個紀錄，今次應是穩勝份子了。

第八場：（三）紅星

五十七磅的紅星，上賽輸給樂家，是由頭放到尾，在最後幾步，才爲樂家所過。當時牠不過是初回勇罷了。賽後狀態再進，而且麥奇利狗師曾經以生果使牠的鬥志，再進一步，今排三位，也易放出頭直放，我相信牠這一次可以放到。

第九場：（四）首獎

六十四磅的首獎，至今仍然是處女狗，這因爲牠是遲熟份子，施利德練狗師對牠的行路，是按步就班，無不是從基本工夫做起的，繼續鍛鍊到最近，已見到牠相當成熟了，上賽稍試鋒芒，便跑第二，賽後狀態更進一步，可以和最快相見歡這些中班分子爭長短了。

第十場：（五）好利

六十三磅半的好利，前次跑五二五碼也能由頭放到，在放到會員看台前才被越過，卒也能保持亞席，然而牠的眼神也是閃閃生光的，看上來是到達勇點：今次排位雖然在多檔，但內檔能放的狗只有一頭及時雨，今次放返終點的機會很高的。

第十一場：（一）雷鵬

六十二磅半的雷鵬，前賽初見勇，是以一出籠就跟在第二位，到底因爲勇態未到，賽後是新狗師貝爾臣給別犬外檔殺上而落第二，是勇態的階段。賽狗師一方面對各狗加以按摩，一方面在飼料上用一些心思，雷鵬就是在這兩方面漸漸發成爲巔峯狀態。

第十二場：（五）電算機

七十七磅的電算機，自從在幾個月前一次夜操跑八百五十碼，跑後疲了之後，一直走向下坡，沉了差不多三個月後，到了上一次，才見牠稍稍回勇，結果在猛放之下，後勁稍差，而僅保亞席。今次跑的是四五〇碼。如照上次那樣直放的跑法，這次是可以放到的。

吉卜賽人的奇風異俗

·漢松·

據說本屆世界小姐，希臘美女姬麗雅基在未獲登寶座之前，曾有一個吉卜賽人對她說，她將獲得世界小姐的榮銜，當時那個藉藉無名的女子，只報以一笑，後來果然實現，這就不由人不信吉卜賽人的相術靈驗。誰是吉卜賽人呢？他們是不常被提及的人物，而今憑那個希臘小姐得選爲世姐而吉卜賽人的名字也隨着一度成爲世界各大報章上的頭條新聞了。

現今在我們的地球上，約有五百萬到六百萬個吉卜賽人，他們散佈在歐洲和亞洲的一部份地方居住，他們像遊牧民族，也像我們所說走江湖的人物，他們自稱爲在地球上的主人。關於吉卜賽人的來處，因年代久遠已不可查，但照人種學家研究，他們可能是從印度分支出來，若要堅持這個理論，便要放棄許多傳奇的故事，吉卜賽人的本身沒有文字，因此一些都是由口授，一代傳下一代，他們到今天仍相信他們的先祖巴拉和諾族人，由他們的領袖所率，跟荷拉齊族人戰鬥，他們受了咒罵，被大浪捲到海底，祇剩回很少人生存，現今的吉卜賽人就是他們的後裔，自後他們就沒有權力，國家、領袖、指定的宗教和文字，因爲所有的文字紀錄都被海水所毀。但照比較可靠的解釋，遊牧民族鮮有時期寫字，同時他們隨時流動，書本是嫌太過笨重，他們認爲强記是方便得多，因此他們的文字也逐漸失傳了。

在英國的吉卜賽人傳在一四三〇年或一四四〇年來到住下的，他們現在郊外營幕以居，他們是修理匠，販賣馬匹的人，雜技表演者和藥品商等等，婦女們更多能卜未來，做職業的占卜者。

各地的吉卜賽人的風俗和習慣雖然不同，但他們都穀着重他們的後裔，凡已結婚而沒有兒女的婦人都被蔑視，他們認爲婦人的不育是由吸血殭屍作祟所致，在北歐沒有生育的吉卜賽婦女，在月蝕的晚上，走到一個因生育死亡的婦人的墓前，採摘在那裡的生草來吃。認爲這就可使他有生育，更有一個求兒女的方法，做丈夫的將一枚鷄蛋，在兩端都弄破了一些，將蛋黃和蛋白吹入他的妻子的口裏，要她立即將它完全吞下，就可有孕。在德國的吉卜賽婦人用這個方法來測驗自己是否有孕，她打破一隻鷄蛋，放在一隻碟子裏，然後用口含水吐在上面，翌晨假如看見蛋白和蛋黃浮在水面，表示她已有孕，假如蛋白跟蛋黃分離，表示她將有一個男孩，假如蛋黃跟蛋白混合着，表示她將有一個女孩。假如一個吉卜賽婦人被一隻牛所舐或一隻蟋蟀跳在她身上，她就是有了孕，當她在傍晚時看見雁鳥，她在翌晨便要臨盆。

當一個吉卜賽婦人確知自己已懷孕，向人報告後，就會受到各人另眼相看，她得到最好的服侍，她的女朋友會拿到美貌男子和女子的畫像掛在她的床前，使她能夠時常看到，希望胎中的男孩或女孩，在生出來時也會似像中人那樣美麗，這像是一種胎教，吉卜賽婦人的體魄强健，能克苦耐勞，她們在產生孩子時，多是挺身站立，兩腿叉開，產婦的母親和接生婦，有一個禁忌，婦人不能留在自己的家裏或蓬車中生育，故有一個特別的營幕備用。

吉卜賽人婦女在生了孩子後，認爲不潔，就算是她的丈夫也不能接近她，在英國爲時兩三個星期，在德國是六個星期，在期內做母親的不能手觸到廚房用具或食物。直到那個孩子領洗爲止。

吉卜賽人對洗禮頗爲看重，他們認爲代父和代母是比親生父母的責任尤爲重緊，吉卜賽人對戀愛並不隨便，他們都很熱情，故有規例限制。男女相愛喜悅，要告知家長由他們互相調查清楚家底，也有由家長指定的盲婚制度，但是吉卜賽人絕少離婚的。

吉卜賽人有維持幾天的婚禮，這要看那個家族的經濟情況而定，所有鄰居者都被邀請參加宴會，大家歡樂，所有仇恨都化爲烏有。在婚禮舉行時，最重要的東西是麵飽和食鹽，族中的長老，立即將麵飽撕開爲二，塗上一些食鹽，分給新郎和新娘，更對他們說：「當你們對麵飽和食鹽發生厭惡時，你們彼此才會厭惡的。」後來新郎和新娘更會交換所吃過的麵飽來吃。

在吉卜賽人中沒有娼妓，他們對於懲罰奸夫淫婦很嚴，有被弄盲了眼睛，割去鼻子或耳朵，也有將牙齒打去。女子對於胸部的暴露很隨便，並不以爲一回事，但她們的玉腿不輕易示人的，故她們穿着長裙作遮掩。

吉卜賽男子多嫻於玩四絃提琴，女子的舞藝巧妙，但他們都不願意背鄉離井到外地表演。

日本迎接世運記

·立十·

第十八屆世運會，將於本年十月十日起，至二十四日止在這人口密集的東京舉行。全部競賽的節目將達七千項之多，參加角逐的選手由九十個不同的國家所派出。這次世運會，會比以往各屆更令人注目，因爲許多參加的「高手」，將會打破一部分世界紀錄。

在一九四五年的八月，東京曾被炸得滿面瘡痍，如今新型的大廈，日本式和歐西形式的屋宇，早已把那些斷垣碎瓦遮蓋了，戰爭的痕跡，一些也看不出來，它不但早已恢復了戰前的情景，而且比前更爲繁榮。如今人口已逾一千餘萬，這個數目，令到那些城市計劃者，日夜不能安寐，他們不斷地設法安置這些仍然不斷增加中的人口，交通問題也是極需解決，街道狹窄，對於目前數目龐大的車輛，是不足以應付的，尤其是今年奧林匹克世運會要在這裡開幕，交通壅塞的情況，將更形嚴重。因此許多公路、地道都在加緊建設。許多新型的西方酒店已在趕建中，以備世運開鑼後可以收容大量的遊客。往東京的羽田國際機場的單軌電車亦延長了許多。這一切一切，日本政府都已花費了大量的金錢。

日本武道館（柔道）

很明顯的這次世運會是「奇妙的日本式」的，使人看起來這國家是屬於先進的。日本政府和世運會官方曾儘力使這些新建築物現代化。

世運會中三座新型的綜合建築物，其中兩座是全新的駒澤運動場和代代木運動中心，全部都是用日本式的抽象派的作風爲裝飾。代代木運動中心的國際健身場和附屬建築物，都是由金屬爲支柱，貝殼型的屋頂，場內設有四千個坐位。上面這個數目，只不過是附屬建築物中的而已，在主要的建築物中，更有一萬三千個座位，裡面的游泳池和跳水池，也有如貝殼般的線附在池底。這種建築物，可以說是目前世界上最大的一座了。

另外一個就是國際室內運動場，這座運動場也是整個世運會的主要建築物，全部座位有七萬一千個之多，內面有田徑運動場。還有一座武道館，是由著名的日本古典建築師設計，全部古色古香，將來世運會的柔道比賽，就是在這裡舉行。

現在有一種問題最使當局頭痛的，就是將來的交通問題。世運會一共有廿一座室內運動場和三十三處不同地點的室外運動場。大部份都集中在三座主要建築物的附近，但有一小部分却相隔甚遠。平日東京交通擁塞的現象已很嚴重了，將來世運會開始時將阻延得更久，所以他們現在只有擴寬了二十二條公路，並且注明爲世運會路。許多街名，現在也改以羅馬字母寫了，但還有許多橫街窄巷未有街名標示，大部份的大廈也沒有門牌號數，假如你要在東京找一個地方的話，時常會連方向也摸不清楚，有如玩捉迷藏般，摸不到出路。

除此之外，東京的房屋也頗缺乏，大約有一百萬的人想參觀世運各種的競賽，而湧入這裡，這個數目中已包括了約有三萬名由海外來的旅客，不但如此，還有約數五十萬的日本人，在同一時候，趕到東京，欣賞秋景。所以現時東京除加緊趕建新的建築物，所有的酒店，一部分私人住宅，青年會館，現代化的日本客棧，雖然價錢很貴，在市區附近和橫濱港，都早已客滿了。

駒澤健身館（角力，摔交）

在美軍佔領時期所建的軍營建築物，都已交還日本，現在改建爲六幢舒適的公寓，這就是給選手們居住的「世運村」了。特別長的牀也早已預備好了。價值百萬元的食物和第一流酒店的過百廚師，在一位法國厨師督導下，正等待着爲選手們服務。超過九百位的翻譯員也加入這次的工作。

世運會的計時器已由瑞士造的奧米茄改爲日本土造的精工表，計分表也改爲同一廠的出品。市面上推滿了各式各樣的貨物，以便供給遊客們購用。日本航空公司也由希臘奧林匹克的聖火，經以斯坦堡，貝魯，新德里，仰光，曼谷，可倫坡，馬尼剌，香港，台北，大阪等地，再運到東京，途中經過七千位長跑選手，接力傳遞聖火。以俟聖火到達東京之後，便將聖火燃點，並由主席宣讀大會宣言。這樣，大會便宣佈開始了，整個東京，日本，甚至世界的人士，都靜靜地等候着大會的發展，注意每一項的成績和得勝者。

新鮮

花甲老翁

·夏綠蒂·

在夜總會中，來了一個七十歲左右的老頭子，別瞧他的頭髮與鬍子都白了，可是當他走到舞池去與他的女伴跳舞時，嘿！不論是快慢的舞步，他都是樣樣來得，而且跳起扭腰舞來，比那些少年人還要起勁。

這時，在夜總會中，有一個煙草公司派來贈送香煙的女郎，見了這副情形，便不免大感奇怪，在他們一舞完畢，走過去派香煙的時候，好奇的問道：「老先生，你是眞的還保持精力充沛嗎？還是故意裝出一副年輕的勁兒，希望博得你的女伴的歡心？」

這個老頭聽了之後，望了少女一眼，然後，要她把耳朵附過去。「做甚麼？」香煙女郎奇怪了。「你附耳過來，我講一件事情給你聽。」老頭說。

這個少女爲了好奇，便祇有附耳過去，於是那個老頭說：「我告訴你，前天晚上，我到一間夜總會去，在那裡，我見到一個美麗的表演女郎，於是，我付了錢，把她叫到我的台子前面去，我們一起喝酒，跳舞，後來更與她一起到酒店去，因爲有一點倦，進了房間，我便倒頭大睡，到了凌晨三點，我一覺醒來，用手去推她，希望和她親密一番。可是，她却說：『你怎麼啦，我們在十五分鐘前曾來過啊！』你聽見嗎，年老對體力並無影響，糟的是記憶力衰退吧了！」

萬·花·筒　路標迷宮

·邵陵·

一輛汽車開到美國俄亥俄州的一個十字路口，車裏坐着彭恩夫婦、兒子尊尼和一個幼小嬰兒。

彭恩看見這批路標，不禁頭痛起來，連忙問道：「地圖呢，地圖那裏去了？」

彭恩太太找了一找，竟找不着，隨即錯愕地說：「奇怪，地圖原本放在沙發上的，現在却不見了。」

這時，尊尼忙說：「爸爸，媽媽，你看，地圖在小弟弟手裏，弄得流滿了朱古力糖了。」

彭恩嘆了口氣道：「糟啦！流滿朱古力，地圖那還看得清楚？」

「別急呀！」彭恩太太說：「這是俄亥俄州奧羅拉城第八十二號公路和第三〇六號公路的交叉點。」

「媽說得對，」尊尼接口道：「別理會三零六號路，因爲再過一排房屋，右手邊便是第四十三號公路。」

「你怎會知道的？」彭恩太太問。

「我祇開地圖上的朱古力，剛好見着的呀！」尊尼格格地笑。

「唔，」彭恩想了想說：「對了，『第一號暫用路』和『第一號暫用路的替用路』，是通向我們來處的路。」「那就別着急了，要知道走那條路，我想不會太困難的。」彭恩太太安慰丈夫。

「但是，這些路標上的箭頭，可眞使我糊塗了呀！」彭恩滿無表情地說。

眞的，八個箭頭指着四條道路，箭頭的指法却又有點莫名其妙，難怪會使彭恩好像撞入了迷宮似的。結果，他祇有駕車前行，脫離這個叫人惶惑的十字路口，以便向人問路，或找尋繪得一清二楚的路標。

捉蛇如拾草芥　美國的「蛇王杜」

·小兵·

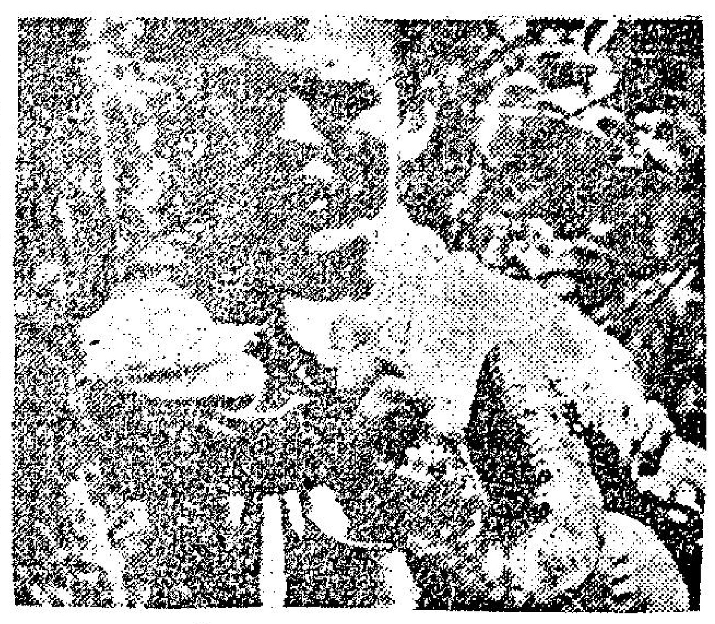

捕捉有毒無毒的蛇，是美國著名蛇類專家李卡杜利的最愛好玩意，現在已成爲他的專業。自從在康奈爾大學畢業後，他曾在幾個動物園供職，現時任肯塔基州爬蟲公園園長了。

杜利名符其實是捉蛇大王，他曾深入肯塔基沼澤，赤手捉獲一條最惡毒的軟口蛇，「蛇王杜」還親赴巴基斯坦和印度，替美國研究院蒐集動物爬虫及鳥類。他生平以捉蛇最爲拿手，一支叉和一個蛇籠或盒，是他使毒蛇落網的武器。

「蛇王杜」曾被蛇咬過多次，他爲了表示不怕蛇，又常常展示一次被無毒的蛇咬一口，他把一條藍色快蛇逗得發怒，讓他在臂上噬一口。此人十分沙胆，以致負的被蛇嚴重地咬過幾次，包括有一次被五尺半的鑽背蟒深深地咬一口，癱瘓去八天不醒，兩個禮拜失掉知覺。

「蛇王杜」不愧爲捉蛇能手，他對於大蟒的反應極快，有如閃電，當他動手捕捉時，沒有那一條蛇能逃掉。他七歲即開始捉蛇，十歲時節省了十塊錢，別的孩子買糖吃，他却購置一套捉蚺蛇的器具。他捉蛇動作敏捷，叉子一伸出去，蛇頭被夾着不能動彈，左手抓着蛇尾，再兇猛的惡蛇，不能掉頭襲擊他了。

肯塔基州北部的沼澤區，有許多惡毒的軟口蛇，農民聚集鐵箭也避開它，杜利不斷去捕捉，到了冬天，毒蛇多眠才收手了。每屆夏季軟口蛇乘太陽照射時，把蛇頭露出水面來晒晒陽光，杜利的收穫很豐富了。

杜利說：「有些人以爲大蚺蛇是不咬人的，其實他們也能咬人，有時蚺蛇躲在水底半小時不露出水面呼吸空氣，它們靠吃魚類，蛙類及小龜及其他蛇仔做食物，雖然無毒也會咬人的呢！」

靚仔遊埠記

·火麒麟·

按摩院可以偷窺　法美女號召力强

拉斯維加斯對於妓女還是一行，是絕對不加禁止的，同時，還可以說，在那裏妓女的數目，眞的是非常多的，在那裏一般的妓女價錢，是五塊錢一次，如果想去按摩一下的話，那就得付出七元美金，在那種地方，如果你要偷窺的話，當然可以辦得到，因爲牆上根本就設有許多小孔，每一次偷窺的價目是五元，至於究竟可以看到一些甚麼東西，這却要看本身的運氣了，有的時候，可以看到女子在顧客面前表演一番舞蹈，但是有的時候，却可以看到兩個人的性愛表演，當然，這一切，都是非常粗魯，並不够藝術化的，眞正的富於藝術性與大胆的演出，那倒還是屬於大酒店裏面的特有節目。

有一間大酒店的老闆，曾經公開的對你們的職員說：「坦白的對你們說了吧，一般的遊客到這裏來，他們除了志在賭博外，還有一份興趣，便是要來這裏看脫衣舞表演，因此，在這一方面，我們要盡設法去滿足他們才是，否則的話，我們的業務便大成問題了。」

本來，當丹尼酒店第一次作裸體的表演時，許多人看了以後，都是有點提心吊胆，認爲有關當局，一定是不會允許的，誰料他們看了以後，却是一點反對的意見也沒有，由此，更可以看出食色性也的眞實性。

在丹尼酒店表演的一個少女說：「如果你要回到後台去，最要緊的一着，便是要把衣服脫光，否則的話，你便絕對沒有辦法走到後台去，我們的薪水每週一百五十美元，主要的條件，便是要把衣服脫光。」

目前，賭城的酒店，可以說沒有一間不作這種精彩的表演，當地的老頑固，最初對於這一點，當然是有點看不過眼，可是，現在他們就是要反對，也是反對不來，因爲每一間酒店，都是如此，你又能够反對誰呢？

現在，賭城的表演，比起巴黎的麗都夜總會，可以說是有過之而無不及，甚至於有許多表演女郎，便是由法國聘去的，她們滿口法語，祇能說極少的英語。

到那裏去表演的少女，她的週薪多數是由一百二十五到一百七十五元不等，她們的主要目的，便是希望能够嫁到一個有錢的人，酒店方面，則是嚴厲禁止她們與顧客交往，結果，她們雖是有心要嫁有錢佬，而在事實上，她們的目的，却是絕對不容易達到，最後，還是嫁給她們的同行表演者。因此，這種婚姻的後果如何呢？據說，她們是彼此監視，到頭來還不見得太壞。

戀愛顧問

莎莉小姐：

我和內子結婚已將近一年，有一項疑問始終放心不下，現不怕難爲情冒味來信請教。

一、聽人說，女人新婚之夜是會落紅的，否則就不是處女，我記得我和妻子結婚時，好像沒有落紅這種事，我越想越覺不安，但又不好向她發問，我的妻子在婚前難道已不是處女嗎？

二、甚麼叫處女膜？

三、男子在房事的高潮時分泌，女子也會在高潮時分泌，和男子一樣的嗎？

四、我有一個十一歲的妹妹，她的腋下有一種難聞的氣味，我知道這就是所謂臭狐，但爲甚麼她這樣年輕也有臭狐呢？臭狐可用甚麼藥來醫治呢？

彼得上

處女膜與臭狐問題

彼得君：

一、二、女子在新婚之夜，由於處女膜的穿破，血液流出，所以出現「落紅」現象。一般人認爲：如果是有過性經驗的人，處女膜破了，就沒有落紅，所以將落紅來作爲是否處女的證明，其實這是不够科學化的。

處女膜是女子器官中的一片具有彈性的薄膜，普通女子在初次房事時，處女膜穿破，稍血流出，可是，這情形也會有如下的兩種例外：㈠有些女子的處女膜過薄，過劇烈運動時可能震破了，她們雖然沒有過性經驗，但新婚時也不會落紅了。㈡有些女子的處女膜太厚硬，不易穿破，大抵身體健碩的女子會有這種情形，這些女子新婚時也是不見落紅的。

因此，我們大可不必根據落紅而斷定對方是否處女，反之，從外表動作來觀察也許更爲可靠，因爲一個有過性經驗的女子，她們的表情和感到痛楚程度是和一個處女不同的。

三、女子在房事中也會分泌的，但其情形和男子不同，男子是在最高潮的時候排洩的，但女子是在整個交接的過程中分泌出來，並不僅僅在高潮這一刻上。

四、男女在發育期間，身體各部的腺增加活動機能，其中包括了汗腺，因此，排出體外的汗量增多，就造成了臭狐的現象。你的妹妹已經十一歲，是開始發育的年齡，所以有這種現象是不足爲奇的，可能到她發育更多時，臭狐會更爲增加。

臭狐只是部份人有之，治療方法可以請教皮膚醫生或買些成藥試試，這裡不便介紹了。

莎莉覆

黑白間諜鬥智：精神錯亂

荔園
交通便利·空氣爽朗·門票低廉·享受最高
七大劇場·陣容雄厚·節目豐富·每日更新
㊀西片場　格連道特約　李麗娟主演　畫夜驚心
㊁粵劇日場夜場　粵華粵劇團主演　七賢眷　百萬軍中藏阿斗
㊂粵語片場　㊃艷舞　全新節目　眞熱鬧人　嬌娘似火　金玉滿堂
㊄歌唱話劇　㊅標準平劇　荒唐人　黃金夢　藝光話劇團主演　好事成雙　四幕三景社會倫理劇
女子歌壇　一流名伶演唱　中西音樂拍和　每晚七時半演唱
本園新設　各式新型機動遊戲　新奇刺激　趣味濃厚　老幼咸宜
錦秋花園　奇花異卉　園林古雅　幽香清靜　賞花佳境　意厚情濃
攤位遊戲　獎品豐富　溜冰場　咖啡屋　西餐廳

京華　荷李活　第三週獻映
邵氏綜藝體銀幕彩色哀艷愛情悲劇巨片
林黛　關山　主演　不了情　陶秦　導演
本片最受歡迎　賣座數字証明

中央　即日四場香港首映　巨肉感艷片　火熱情深
明日早場　仙笛神龍下集　曹達華·羅艷卿主演

麗聲·皇后·皇都
驚心動魄　2:30　5:20　7:30　9:40
綁票　殺人兇犯　死刑？　三野狼　TWO ARE GUILTY

新華·豪華　今天獻映：環球巨片　希治閣　神秘美人
利舞台·樂宮　派拉蒙七彩戰爭片　戰血染征袍
樂聲·新聲　今天第九天　捷京諜影

金蓮花　今天仍映　林黛　雷震　主演

東方　狂滿禮拜請早　頑童捉賊記
百樂門·麗斯　第十七天映　梁山伯祝英台　凌波主演
東城　今天續映　黑吃黑　JOHNNY COOL

洪冠洲　新頭耳鼻喉　久痛塞痛症
分類廣告
康寧整容所　日本新法改　隆鼻雙眼　面容
狐臭　曲線　疤痕

湯漢中　南遊歸港　繼續應診　針灸內功老醫　專醫
神經衰弱
X光　照全身各部　理活X光院
尿病
耳鼻喉　岑國良　祖傳中醫

扯旗山頂望落嚟

後台好戲
陳錦棠新馬師曾領導勝利年
司馬三郎

陳錦棠自美洲返港，關影憐退出錦添花，故錦添花不能實現，曾與俠侶着黃不發代組劇團，黃乃拉陳錦棠合作，適新馬師曾自澳返港，并帶有北派龍虎武師多人南下，麥俠儂乃邀新馬師曾參加組班，新馬師曾亦答允，至成，惟花旦人才缺乏，會星洲拍及美洲返金翠蓮及梁醒波之名且，歸來之羣劍芳，相繼加入，陣乃組成，以勝利年爲班牌，武生黃柴遯，小武陳錦棠，陳鐵英，黃金龍，花旦余翠萍，羣劍芳，鳳凰縈梅，小生新馬師曾，梁國風，謝劍秋，丑生廖俠懷，陳醒章，人材之盛爲各班冠，開始之夕即演抗戰劇本「火燒梅花」，劇寫陳錦棠爲國創業難，不少烈士犧牲，而衆將相皆崇敬烈士，爲陳錦棠與新馬師曾一雙名將，新馬師曾爲廖俠懷活命恩人，故與廖俠懷之妹羣劍芳交厚，而陳錦棠則與與國女郎金翠蓮相戀，會兩國交兵，陳錦棠與愛人陣中相見，斥與國侵略，說其女將擇兵來降，而廖俠懷因爭政權，致與邦爲傀儡，新馬師曾被其所擒，羅毋決大義縱釋，與陳錦棠會合，大勝侵略者，劇中有廖俠懷所唱中板，頗有精彩，曲爲「故家園今猶在，當年松柏早經災，而家已隨晚節收，不堪回首舊樓台，無可奈何，愁看故土，將上刑台。」而新馬師曾臨刑所唱滾花，亦甚雄壯，曲爲「銀盃醴山珠淚，忍不住英雄熱淚潸潸，故問何年還此刀兵血債，但願前死後繼，都是英雄，大丈夫遊臨刑何足怪，但得故人快意任君怎安排。」而陳錦棠亦唱一段故鄉吟：「傷神今故鄉，早荒涼，合樹田園戀寇傷，今後歡場月，夜夜照愁腸。悲壯場，迫得馬逃竄，離弓響，鼓急漁陽，驚飆冷透血衣裳，遮家陣中士氣壯，歸黯斜陽，誓保山河無恙。」此劇爲余心血之作，以人興勾稱，故演出成功，第二部抗戰劇本爲「五代殘唐」，後唐莊宗（新馬師曾飾）本爲英明帝主，寵獨龍曾妃及重用曾追人，與殺十三太保李存孝，又耽近酒色，扮美人在深宮演戲，朝綱不振，當唐莊宗李存勗在宮中演劇娛樂，新馬師曾嬲依懷舊扮美，笑語百出，前契丹稱兵侵犯，告中告急，天子縱樂，夜奔破廟，此場新馬師曾演京劇排場妹冲夜奔，幸得其兒李嗣源解圍，鞭殺契丹，此場陳錦棠又演盡天涯排場，更見精彩，讓位李存勗自得荒淫，讓位其兒李嗣源，天下始定，全劇緊張，尤以打武見勝，新馬師曾陳錦棠各擅所長，故滿座觀衆，無不稱許喝彩，勝利年劇團，實在超乎儕先聲太平劇團之上。而當時新馬師曾精神與靈魂，均爲全盛時期，黃不廢又編「穆桂英」一劇，以新馬師曾反串穆桂英，廖俠懷反串飾木瓜，陳錦棠飾楊宗保，演虹霓關一場，新馬師曾與陳錦棠各顯絕技，而新馬師曾之脫手北派，爲粵劇界之冠，且以串而又唱子喉，清朗動聽，其反串亦爲半諦覺先之上，於是覺先聲亦提前散班，以避其鋒，勝利年遂稱霸港澳。

有怪論
論好多家長九憂一凉
夏濤月

昨日過着個老友，馮仁賜道左談起上來，始知大頭中個仔會考不祇金榜題名，而且高中前列八優一良，不禁大嘆呢個世姪係叻嘢，馮仁賜曰：「横掂冇事，何不去老友屋企道賀兩句，現時在香港，有子姪會考叫叻，等如從前科舉時代，高中狀元叫交關也。」

老夏亦覺得有個咁叻之世姪，應該去賀吓，於是同埋去到大頭中屋企，曰：「中哥，恭喜。」大頭中曰：「喜從何來？」馮仁賜曰：「世兄八優一良，重唔值得恭喜乎？」

大頭中嘆曰：「我個仔唔叻，我叻。」老夏曰：「一當然，你教子有方，世兄成名，你做老爺，當然有絕大功勞也。」大頭中曰：「唔係咁叻，我所以叻過我個仔者，因爲我九優一良也。」馮仁賜曰：「你又唔係學生，何來優良？」大頭中曰：「我係家長，祇係憂心個憂，凄凉個凉，即係我有九憂一凉咁解。」

老夏曰：「一中哥，你點樣九憂一凉？」大頭中話，開門七件事，件件皆憂，加埋二仔三女交學費，八憂也，開學買書兼造校服，九憂也，有此九憂，你話是否好凄凉，我現在唔知點死，一份薪水收入，千幾條支數支出，老婆話明呢個月唔當家，買斗零腐乳都由我支出，現在我實當借都未搞掂。兩位老友，難得你道到上門，可否借住多少，爲我解憂一二，如能濟我之貧，等我祇剩番六七憂，唔使九憂咁多，不勝感激矣。

老夏聽見大頭中咁講，望吓房中果然寸高尺低，重有幾個細路，正在燎下咪嘈，嘆曰：「中哥，你有幾個仔咁乖，將來一定有好日子，暫時憂吓，凉吓，但將來享老太爺福之時，則收尾幾年，包你好嘆也。你暫時困難，我做老友者，一定幫你手，明日就借住一百銀俾你。」

大頭中曰：「多謝先，老馮，你借幾多？」馮仁賜曰：「獨唔住，我地正係風雨同舟，同床應知被爛，我亦有幾個大小書包在屋企，我想話幫你手，但有心無力，我都係你九憂一凉，差不多，叫上叫下也。」

去過大頭中屋企，心情特別沉重，細想現在香港一般爲人家長者，又幾多個唔係九憂而已，不憂不凉，香港之學費，晦吓六憂七憂加八憂，今年就買書都，比去年貴咗好多，個仔女讀書之人，在此秋季行將開學期間，確係千幾條支數，想唔發都幾難，老夏一時口爽，不自量力，答應助大頭中一百，其實袋中幷無所唔攪，輪到我加咗一憂一凉，如果度的唔掂，今則唔知點樣去見大頭中矣。

一晚完 滾熱辣小說
怪函
天涯

畫家沈秋接到了一封信，這一封信，是一家醫院的庶務人員寫來的。寫信的人代一個留院的一個名喚伊明的女病人執筆，信內寥寥幾句，請他到醫院去一面。

沈秋看到這一封信，眞是一頭霧水，他想來想去，想不出他的女朋友中，有一個名喚伊明其人，雖然他自問有好多女朋友，但連她的名字也想不起的，即使係朋友，也不過是見過一兩次面，普通的一個朋友，我去見面呢？

沈秋還同眞是相當，本想去想不通，初時本想置之不理的，但却又爲一種好奇心理所驅使，終于前往醫院去睇睇呢一個伊明到底是何方神聖。

沈秋到了醫院，查到伊明所住的房間，竟是留產房。向辦事人詢問，便知她眞是一個待產的孕婦。沈秋更感到懵然了，因爲待產的孕婦，可能有夫婿陪同的，這樣的唐突入去，可能會使她的夫婿發生誤會。不過，他最後還是決定入去看個究竟，因爲好奇心理戰勝一切。

入到房內，見到一個廿幾歲的大腹便便女人在床上，沈秋看到女人的面孔，似曾相識，依稀記得，

伊明見到他，即微笑曰：「你走到床邊坐下來。」沈秋滿腹疑竇的，伊明則微笑曰：「你比九個月前肥咗呢。」沈秋愕然曰：「一面嗎？」伊明曰：「何止見過一面，我同你九個月前見過一晚……」她說話停了一停，然後又曰：「一估不到，事有湊巧，竟然有咗了。」

「有咗……」

沈秋聽她意氣似乎是腹中塊肉，屬他血統，則瞪大眼睛問她。伊明于是指着腹部答曰：「此眞是你的，就因爲是你的，所以在小生命行將出世之前，請你來見面，孩子的出世紙也要填上父親名字呢。」

沈秋越聽越大疑惑，伊明則保持一派輕鬆以應曰：「我不會撤賴，如果我要撤賴，早就到你的畫室找你了，而我要你來的唯一目的，也只在要你負責簽個字，免使孩子出世，成爲無父之兒。」

「但是……」

沈秋要否認他是未出世孩子父親。但伊明已搶着答曰：「你靜聽我講來吧，九個月前，你從澳門住于一家酒店中，當時我就住在你的鄰房，當我知道其作品，素所傾心之畫家成爲芳鄰，那晚深夜，你喝醉了由外歸，在房門前以爲我就係穿插酒店的流鶯，一伸手拖我入去，由于我對你傾慕，不以爲忤，反引爲榮，事畢，你還給我一張百元鈔爲代價，我要你簽個字在鈔上，你也答應我了。就此一夕，我竟有孕，我非常高興，但我不想對你有何負累，因爲我有力維生，亦可以發育孩子，請你放心。」說了，便在枕頭下手袋中取出那張鈔票給沈看，沈看出果然有自己手筆，而當晚酒店荒唐事也想起了，只有向她表示承認這一筆風流賬。

學習成語
居安思危
小明

居安思危呢一句成語，原本係一句處世格言，即是說，在安樂既時候，應該想到有時會有危險事情發生，該與點樣的去應付，如果在安居時，以爲一世都係這樣安居下去的，那就一旦萬一遇到危險時，那就束手無策了。

現在的香港人，特別係要居安思危。因爲閣下所住的樓宇，隨時會被認爲危樓的，有時是返寫字樓時有乜事，但下午下班返家時，門前已圍滿了鐵馬，你的傢俬也被搬出屋外，因爲府上已被稱爲危樓，生人勿近了。往時個的古老木樓才會被視爲危樓，但現時好多石屎新樓，才告入伙三幾個月再住，甚至有崩有裂，也會因爲裂痕，地陷等等而變成危樓，不許爲危樓的。

所以，香港人目前眞的要居安思危，隨時要擔着所居會成爲危樓，有了準備，否則便瞓街都有份的。

主婦日記
難得奶奶一笑
丕珍

羣芳姐等女工唔使講，家頭細務打也負擔，而且除咗做起來千頭萬緒，相有人工支之外，食住當家氣。所以許多在都住都係事頭婆，可外面打慣工之女人，唔計全無皮費，如是一年好在外面做工，個月存二百，一年千四，但前後做咗成二十多年，咁積蓄咗三幾萬買層樓，絕對唔係奇事也。

工人放假，也好俾晒個女工人都話要親力親爲，呢個，直係同個工人打工而已。

不過有幼孩之家，要親力親爲至得，絕對難請人代勞也。

晚飯前，伯爺婆從東城戲院睇戲返來，竟然一改尖酸刻薄之態，笑容可掬，奇矣。唔係講大話，伯爺婆出入，平日苦埋口面者居多，甚少見佢今日咁笑容者。所以我有而問其故。

原來佢話東城戲院開冷氣夠涼，座位舒適，今後唔愁冇處消遣娛樂矣。

我乘機鼓勵佢得閒多多去睇戲，蓋消費無幾，得益甚大，唔似打麻雀，勞神傷財，有時仲數失眠惑情。

伯爺婆應聲曰：「你講得啱，打牌確係唔好，拿，即如昨晚豆皮三姑咁，佢明明欠我兩毫子，輸光而已死門頭話遲啲，因爲咗一個斗零，大家鬧到面紅耳熱，攪到幾乎不歡而散，事後諗起嚟眞係無謂。」(四)

七十二行外記
十、大送汽車出蟀頭
勞道

六個月不過六萬，除咗佣金人工不過三萬三千蚊，除咗唔通唔使人工、紙錢、稅費、皮費乎？

我勸擅死馬少安無躁，我慢慢道來：

我對佢解釋，呢的所謂幸運訂戶抽獎，有百分之九十係假嘅，不過一種吸引訂戶的綽頭，只有百分之十係眞嘅，所費不過幾百蚊。拆穿來講，第一獎的汽車，第二獎的雪櫃，第三獎的收音機，不過係一個譯字，永遠冇人會中到的；由第四獎至第十獎才是眞正的抽獎，每一個訂戶都有中獎的機會。但係呢的獎品，都唔係點值錢，就算五十蚊一個，三百五十蚊就攪掂。

擅死馬此人的腦袋，知係唔係安錯咗一副豬腦，要講到呢處佢重唔明白，重要我費公仔畫出腸，解清楚佢知。我教佢在抽獎之時，搵佢個十六七歲大的女公子來抽獎，放號碼的紙箱係有夾層嘅，預先放咗二個全部訂戶所無的號碼在嘅戚朋友之中，是但搵三個人的姓名地址填上去，當係佢地中咗，就可以天衣無縫的不露一點破綻。

擅死馬首肯，正式生皮豬籠，點到咁寬有多少未曾完全明白。我再逐點詳細解釋，費咗成個鐘頭功夫，佢至完全明白清楚，大拍我膊頭，猛讚我好嘢。我係人至重現實，問佢究竟接唔接納我嘅計劃，擅死馬猛咁點頭，我打鐵趁熱，即刻寫一張字條，聲明我佔十分之三的純利，叫擅死馬簽咗字先，再同佢度咗五番水，作爲我推行這項計劃的交際應酬費。

擅死馬自承唔係個皮，一於全權委託我同佢進行。我草擬一段「訂刊物送汽車」的大幅廣告，一段招聘外勤業務的小廣告，分送幾間銷數最多的報紙刊登，又同幾間汽車代理行、電器行接洽雪櫃、收音機的照片，印成傳單，準備交俾外勤人員應用。不到一個星期，已經準備妥當。(四)

熱辣樓吟草
雨中有感
熱情樓主

漱夜窗前鐵馬聲，疊來昏曉未分明；
願將三日淋漓雨，贈與扶桑澤衆生。
×
小島頻年鬧水荒，艱難今亦想扶桑；
漫天風雨樓頭坐，換水情形尚未忘。

番鬼古怪古
聖誕大餐
桃逸

原來，這個小娘子腹大便便，譚布里便立刻問她道：「喂！你到底怎麼啦？是不是痛得要命？」

她點點頭，額上滿是汗珠。她說：「我腹中的孩子就要出世了。你快點找個人來接生。」譚布里這時，眞是慌了手脚，連忙打開房門去叫他的鄰居。他高聲呼喊道：「請大家快點來幫忙。」

結果，那些在家中開派對的人，聽了這一聲呼喊，個個前來幫忙。不過，那些人這時已經喝得半醉了，因此，進房見了那個產婦之後，個個都說他們有辦法接生，可是，看看他們那種七手八脚的情形，如果不弄出人命來，那才是一件天曉得的事呢。

在這種情形下，他祇有加上一件外衣，跑到隔壁的那條街上去，請了一個老醫生來。這個老醫生來得正合時，剛好替這個女孩子接下一個小女孩來。

之後，那個老醫生說：「她的身體非常弱，你必須要在一邊小心照顧她才行。」

「可是，我並不懂得照顧產婦啊。」譚布里說。

「你如果不懂的話，那麼，我現在可以出去替你請兩個女護士來。」老醫生說：「這樣一來，一個照顧孩子，另一個照顧夫人。」說完，他便走了。

過了不久之後，果然有兩個女護士來了，她們來了以後，情形更爲緊張。她們簡直是把譚布里看成爲這個孩子的父親，一會兒要這樣，一會兒要那樣，稍微慢一點，可是，她們却是根本不顧。後來，那個老醫生又從外面趕了回來，他進門後，與女護士說了幾句話，即對譚布里說：「喂！你的太太——」

「你別誤會，她並不是我的太太。」譚布里說。

「那麼，一定是你的情婦了。」老醫生說。

「她更不是我的情婦。」譚布里連忙解釋。

那個老醫生都不相信他的話。他說：「像你這樣鐵石心腸的人，我才不信你會是這樣的好心的人。」

依照譚布里的意見，他本來是打算將這個女子送到醫院去。可是，醫院方面却因爲這個女子那時昏昏迷迷，不省人事，加上譚布里又是擺出一副不敢過問的姿態，結果，便堅決不肯收留這個可憐的女人。

於是，這個可憐的女子，不但一直睡在譚布里的床上，而且，譚布里更要負責支付她的醫藥與伙食，因此，至於那個可憐的孩子，那個小女子又不肯要，每個月更要負担她的生活費，而且是一直維持了許多年。最後，那個女孩子長大了，更說他是她的父親，否則絕對不會出錢找人來養她。

由於這件事情，譚布里是恨透了聖誕大餐。(下)

大鼻子
順手牽羊

好萊塢特訊
自殺逝世兩週年祭：瑪莉蓮夢露秘聞！

一九六二年八月五日，好萊塢艷星瑪莉蓮夢露自殺逝世！時光如流矢，轉瞬兩週年了。八月七日出版之美國生活週報，有特闢八大版專文一篇，刊出瑪露夢露自殺秘聞眞象！亟譯出以實本刊……本文由生活週報專欄作家嘉勒窩士呂原著。

金維多輯譯

迄今年八月五日，已是瑪莉蓮夢露逝世兩週年祭了。千千萬萬的影迷，迄今仍然在懷疑，夢露女士到底爲什麼死？怎麼死的？照事實上而論：夢露女士是一個勇敢的作品，在這一個世紀內，恐怕再也沒有第二個更動人的傑作能夠與她媲美了。

一九六二年八月五日，這一天恰巧是星期日。當黎明時分，夢露女士却用她自己一雙手，毀滅了她自己。這一位時代頂尖兒的女明星的自殺！立刻像閃電般的傳遍，這一座氫彈世界的人類愛神逝世的新聞！

全世界，沒有一張報紙不是用斗大標題，與第一版顯著的地位來刊載。爲她寫文章的：上自總主筆，專欄作家，評論家，影劇編劇家，小說家，歷史論文家，朋友們，謀殺人等，都不禁有一個極相同的疑問（？）夢露有的是瑠亮美麗的豐姿，頂尖兒的聲譽！用不盡的金錢！在目前這可貴而值得艷羨的環境中爲什麼還會怨恨生命？懼怕纔續生存？與忍耐過不下她這個大有前程的人生？

說起瑪莉蓮夢露的死也可以說是一件最無辜的事件。一般人都認爲她遭一種無辜的遭遇，和法國革命時代的貴族，被押上囚車而送上了斷頭台的不幸，一些也沒有分別。在她去世之後，爲她而哭泣的姊妹們，和好理閑事的作者們，正好反映着在斷頭台下看行刑的手纖冷冷的女觀衆們。雖然她的死因傳說紛紜，不過好萊塢影城也實際上應當負責任的。

全世界的輿論，一致對好萊塢發出不滿的抨擊。莫斯科新聞報評論：「好萊塢扼殺了夢露！」紐約工人日報評論稱：「好萊塢培養出夢露來，但又萊塢的大製片家宛如一位肉食店的老板，他們把電影女明星當爲粘板上的肉，一塊塊的切下來零售，批發……這還吧了，他們不但出售她們的肉體，連靈魂也發賣了出來。」這更是痛徹心肺之論。

還有數十種以上的著名報刊，他們一致把夢露之死，諉過於好萊塢。譬如明星制度把殺人材，還有好萊塢每每用不正當手法，扼害天才。好萊塢的製片家是一個劊子手……等等。不一而足。所有報刊輿論，一致認爲夢露之死，應負最大的責任的是好萊塢本身。

今天，夢露逝世已經兩週年了，我們還有什麼可說呢？你能否定好萊塢沒有殺害夢露嗎？我們該更深一層去再發現，爲什麼好萊塢會產生這一幕最大的悲劇？夢露的不幸它給予全世界的觀衆有如何驚人與重大的影響？

好萊塢把夢露造就成爲大明星，名譽、金錢、地位、還給她兩位有名的丈夫：棒球迷迪馬與作家米勒。但夢露不死在四十年代，而死在她正大紅特紫的三十多歲的年代，這是多麼可惜的一回事啊。(待續)

在過去，瑪莉蓮夢露的照片，是報紙雜誌上的熱門而引人注目的題材。它充滿了美麗，充滿了性感的誘惑，她的胴體是上帝的傑作。記得她未成名前那一副全裸的日曆牌名作，相信任何一位愛美的人仕以及喜歡藝術的，都藏有一張，必定每人珍品自居。許多人的批評是：這一副動人的女性，她由兒童時期開始，便與環境奮鬥、掙扎，可以想見她不是會這麼容易輕生的人。

影迷信箱

▽求信：

唐郎先生：

請原諒我不會說客氣話，現在我正抱着患得患失的心情，因爲我所提出的要求我恐怕不能如願以償。(一)希望先生你能代我向凌波小姐索取男女古裝和時裝親筆簽名照片各一張。(二)另外煩勞先生，替我設法取到，或替我覓一張凌波時裝照片一張，不知先生意思如何！請早日覆信！煩勞先生很多，就此收筆！（同郵信封在信內）

祝
快樂！
讀者鄭鳳屏上八月十一日

▽唐郎覆：

鄭鳳屏讀友：

妳的來信詳悉，我一定令妳如願：(一)凌波照片當於稍後寄上。(二)另冲印大一些的照片，或者要遲幾天。但仍能如妳所願。最近因爲一大堆一大堆來信，相信七月份的在一二週間便可整理完竣，很快便可寄上了。

祝愉快
（唐郎）

影譚
三野狼
金剛

公式化的老套，將一樁謀殺案的結局不予揭穿，留給觀衆去揣摸回味。編劇人極其小心的塗抹了一切漏洞，使它構成無懈可擊的疑難懸案。這種獨創一格的編劇手法，對觀衆的好奇心理，顯然是具有很強的吸引力。

故事是演述法國利維拉地方，有三個游手好閒青年，終日不務正業，當時有一富孀之子被匪綁架，富孀交付贖款時，對方衆已知悉，綁匪發現被跟踪後，竟擊斃一警察並撕毁肉票而逃。警方人員當時目睹兇犯僅有二人，惟以當晚雷雨交加，面目不辨，追踪至一燈塔乎發現此三名無業青年均在，以包圍命令綁匪投降後，起，服裝亦相似，口供亦一致不認殺人，警方明知其中一人是無罪，却苦於無法證明那兩個是有罪，直到法庭亦無法解決此案而宣告釋放後，憤怒之羣衆，將囚車中之三青年活活用汽油燒死，而告終局。

安東尼柏堅斯，尙格羅布賴利，連納度沙華多利，分飾此三名無業游民。三個人中，僅連度沙華多利一人外型尙好。尙格羅布賴利的架子也還可以，担任男主角的安東尼柏堅斯，演技是不錯，但外型可眞不順眼，兩個肩膊比穿上打欖球的護身還要濶，肌肉又不發達，週身排骨一幅，有濶得出奇的肩膊，腦也比人小一號，要多「好看」有多好看！導演還特別安排幾個他裸着上身的鏡頭，眞是「傑作」！飾演富孀的瑪莉亞帶，外型演技也是平平，以個人來論，都不是什麼特殊惹人好感的上乘之才，但配合得不錯，平均的水準還好，並沒有一個是演得「太壞」的，甚而至連飾演法官與陪審員，警察官員的這一些配角，也都是有點修養的演員，最特別的是全劇自始至終，見不到靚女俊男。

本片最引人入勝的一點，就是情節突出，一反

導演還的外景多半是實景，很眞實，也很美，攝影角度擺的也很適宜，似乎一切的一切都在力求樸實自然，毫不掩飾做作。雷雨追踪的海上佈景，單足滑水教師的表演，拍得都很生動，至於用黑人歌手樂隊做背景，重印出演員表的一段介紹，氣氛惡劣並不高明，說來說去認眞諷高明還是節功編劇。

黑白片以濶視鏡頭拍出的這部「三野狼」，視覺上沒有什麼缺陷，喜歡找點疑問來思索思索的朋友，對該片的興趣一定高，是一部可以一看的片子。

「翠翠」成功的因素

「翠翠」這一部國語片的拍攝，醞釀了十年，但至今影迷的腦海中，對於它還有莫大的留戀。猶憶去年，某公司還有重拍「翠翠」的計劃，但由於人事的關係，未能付諸實現，它之受到重視由此可知。

第一，是由於劇本好，這是從著名小說家沈從文君所寫的「邊城」改編而來，所以該片中一些道白還帶有湖南土腔的鄉土味。當年永華製片當局，極重視這一劇本，擬請由當年紅星周璇主演。

第二，是林黛的用功。後來由於嚴俊的力薦，才由朱旭華導演，亦在該劇中擔任主角。林黛獲得一個偶然的機會，心裏自然很高興，但同時心情很緊張，她深知拍第一部片的意義，只許成功，不許失敗，所以她極其用功研討第一部片，所以演來一鳴驚人。

第三，是由於嚴俊的全神貫注，亦導亦演，在該片中以一人兼飾兩角，作林黛的父親，也作林黛的情郎，處處關注，一絲不苟。那時金牌導演李翰祥還是擔任嚴俊導演，亦在該劇中作爲一個不重要的角色。但在偶然露臉，作爲一個歡樂龍舟這一幕的鏡頭，林黛第一次拍攝就是由李翰祥執導的。這幾乎是銀壇上的佳話，所以李翰祥與林黛的關係，至今仍極友好。

此外，共同演出的還有已逝世的王元龍，以及鮑方，陽光，嚴化等，他們都是銀壇老牌名將，共同一致的把林黛捧上了銀壇。從此林黛一飛冲天，更由「金蓮花」的映出，而登上了影后寶座，一直到她的逝世之後，還是轟動了所有的影迷。

銀色小品
唐郎

一窩風都是林黛！

這兩年來的香港，充滿了「一窩風」的作風，這種作風是非常可怕的。我們只要隨便舉一個例來，便可以看出。

林黛自殺了，她的遺作放映自「不了情」起，接着是「金蓮花」、「金鳳」，現在是「翠翠」、「燕子盜」、「漁歌」……在今日廣告版上，最少可以發現七部以上。這種作風是要不得的！

▽

林黛影展，又是一窩風！大會堂展出也吧，戲院展出也吧，人會所也吧！大家又是「一窩風」！

▽

紀念死人，那是無可厚非！靠死人發財，那便該打三十大板！爲甚麼不平心靜氣一下？

▽

「一窩風」的後果是可怕到極點的！一位出版林黛「死刊」的出版家，聽說最少要蝕港幣一萬元以上的現款，那又何苦來？

·社會諷刺喜劇鉅片：都市狂想曲將映

電懋公司風趣喜劇鉅片「都市狂想曲」於短期內將推出公映。由張揚、雷震、李芝安領銜主演。劇情風趣，笑料豐富，是最上乘的社會諷刺喜劇。李芝安飾總經理的女兒，純潔的女學生。但她被不知羞恥爲何物的市儈父親利用去逢迎他的上級。圖爲導演吳家驤向李芝安解釋劇情一鏡頭。

快訊
·工作聯絡網達二三零單位·
邵氏影城有新設施

邵氏有關將於今後十數月內，自行冲印彩色非林一事，本刊已有報導。今後該公司出品彩片，有關冲印問題，已可不再仰求日本代勞。因此該方面每年消耗費用，所付出之二百萬元港幣自可節省。三年之後即可賺回六百萬元。而邵氏所付出之冲印設備，包括技術人員建屋費用等，亦不過三六百萬元之數。換言之，三年後即可抵銷有餘。故大資本創大事業，總是合算。兩年來邵氏之力圖改進與建設，各部門大加擴充了，今後已可稱爲雄踞東南亞之最大製片廠矣。

茲據記者獲悉：邵氏影城現又有一新建設，蓋影城面積，連同各部辦公廳樓宇，初期佔地已達六十五萬方尺。一九六三年，第二期購置毘鄰之山頭，夷平之後，又得四十五萬方尺。乃決加添六大影棚。（將來將更擁有十二影棚），因而各部門辦公人員以及有關工作上聯絡，亦唯賴案頭之自動對講電話，方能求其工作快捷。若以人工代步傳遞，即此一百一十萬方尺之大建設內，事實上乃一大阻礙。目前該項對講電話分機，已由二十條綫，增至二百三十條綫。經二個月來添置總機與銲綫工程，今已全部完成。已於前日（十號）正式開始各部通話，編劇部分十間辦公室，每房一綫，十五位導演之辦公廳，即十五間房，亦每房一綫。它如三大餐廳，明星宿舍，明星休憩室，「南國實驗劇團」兩大課堂，美工部、宣傳部、冲印、剪接、化粧間、服裝、傳達室、音樂廳、試片間、秘書室（會計、出納、製片、經理、總經理辦公廳等等），莫不通設對講電話，共達二百三十個單位。而與市區電話，原有五條綫，亦經要求增至十條綫。此乃「影城」辦公聯絡網，又一大革新。蓋每日工作繁忙，實一名正言順之「影城」也。（上官武）

港澳之間　劉以鬯

（４）描述他的艷遇

「什麼？」

「昨天下午，我在『澳門皇宮』賭輪盤，將帶來的現欵全部輸光了，心裡正感納悶，坐在旁邊的一位小姐忽然偏過臉，悄聲問我：『是不是輸光了？』我點點頭，正欲站起，她却塞了一叠籌碼給我……老丁，你說這件事像不像傳奇小說？」

「後來怎樣？」

「後來我的賭運好轉了，三下兩下，不但將輸去的錢全部贏回，而且還贏了一千多。我知道必須適可而止，將籌碼成換現欵後，挽着那個女人的手臂到『客景』去進晚餐。」

「那個女人就是白芹？」丁澄問。

小朱點點頭，提出一個反問：「你也認識她？」

丁澄不敢直言，祇好含糊地：「見過幾次。」

小朱越說越興奮，完全沒有懷疑到丁澄與白芹的關係：「後來，我們又去逸園賭狗，說也奇怪，她所提供的貼士幾乎每一場都中。當我見到你時，我已贏了一千多；你走了，我連中三場連贏位，雖然都是熱門，倒也贏了兩千多。我從來沒有贏過這麼多的錢，心裡愉快到了極點。」

「後來怎樣？」

「走出逸園，她提議到大業別墅去喝酒。我不喜歡喝酒；但也不願掃她的興，結果……」

「怎麼樣？」

小朱年紀輕，談到男女間的事，立刻臉紅耳赤。單看小朱的表情，丁澄已明白一切。事實上，小朱遭遇的種種，與當初他自己所遭遇的幾乎完全一樣，所不同者，祇是時間與地點而已。丁澄這才知道自己浪費了太多的感情，心似一桶泥漿，正在攪紋。

嘆默了很大一陣子，小朱才克服了內心的窘惱，抬起頭，用驕傲的口氣描述他的艷遇。

「她隨我去到酒店，絲毫沒有忸怩之態。當時我雖然有了幾分醉意，却不會想到事情竟會那麼容易。……她不像是個出賣靈魂的人，這是我可以斷言的。別的不說，單以她的經濟能力來看，絕無理由做這樣的事。所以，最合理的解釋是：她對我有特殊的好感！」

說到這裡，小朱臉上出現了自鳴得意的微笑。丁澄對小朱望望，並不懷疑這些話的眞實性。事實上，在銀行裡的同事中間，小朱可以說是最老實的一個。他從不撒謊，說一是一，決不虛假。正因為是這樣，丁澄悔恨交集了。

他原想將白芹患有『強迫行為症』的事實告訴小朱，但是一轉念間，又覺得沒有這樣講的必要，終于將心裡想說的話又嚥了下去。

然後話題轉到丁澄的工作上面，小朱問他：「有沒有找到工作？」他說：「暫時祇想好好玩幾天。」

接着，丁澄問小朱：「吃過中飯，打算到什麼地方去？」小朱說：「到澳門皇宮去賭輪盤。」（四十）

碧玉青萍　諸葛青雲著　王雲插圖

六、洱海秘約

「老人家不要難過，總算是獨孤表弟及時來此，幫了我一個大忙！因為楊小桃仗恃她父母威名，刁狠蠻橫，極不講理！倘若由我出面應付，起先或會委曲求全，但逼到不得已時，還不是終須動手一戰？楊小桃家傳絕學不弱，身邊厲害毒物又多，也許如今濺血橫屍，歸諸劫數的，是我而不是她呢？」

董百飄聽「流雲仙子」謝逸姿這樣說法，方始心中略安地，微笑問道：

「謝仙子早來了麼？」

謝逸姿點頭答道：

「我來時，獨孤表弟正與楊小桃互訂賭約，我見狀之下，略一攷慮，遂決定藏在林中掠陣，暫不出面！」

董百飄含笑問道：

「謝仙子這樣作法，是打算聽任獨孤老弟誅除妖女的了？」

謝逸姿微笑答道：

「我略加思慮以後，認為對於『陰陽雙魔』這等萬惡魔頭，倘若深為忌憚，事事委屈求全，反易助長凶焰！不如索性把他們獨生愛女楊小桃除掉，藉機激使出世，與我們放手一拚！」

董百飄撫掌讚道：

「仙子此念，委實不愧是一派掌門的胸襟身份！」

謝逸姿笑道：

「我念頭雖已打定，但深悉『陰陽雙魔』，僅此獨生愛女，必對楊小桃傳以絕學，甚或把他們昔年威震八荒的『血影神針無影劍，消魂寶扇奪魂鉤』，給她帶在身邊，也未可知？」

董百飄指着倒在草中的那柄青色玉鉤笑道：

「仙子料得全對，這不是昔年的『七柔陰魔』楚綠珠仗以殺人無數的『奪魂雌鉤』麼？」

謝逸姿點頭說道：

「我就是生恐楊小桃不僅功力毒辣，身邊又有讀管厲害東西，才隱身林內，暗爲獨孤表弟掠陣！誰知獨孤表弟別來精進，酒意助威，竟在木劍三揮之下，便結果了楊小桃的一條性命！」

董百飄看了看在青石上沉醉臥的獨孤策，搖頭含笑說道：

「今日之事，有點僥倖，一來楊小桃過份驕淫，應遭天譴！二來確因獨孤老弟深有酒興，大發狂言，使對方既覺生疑，又頗輕敵，以致不知所措，才在胡塗之下，生生斷送！我總覺得楊小桃彷彿拔不止此？祇是不及施爲，便告飛魂殞命而已！」

謝逸姿笑道：

「老人家的看法，和我一致！」

董百飄目注謝逸姿，微笑問道：

「謝仙子，請恕董百飄冒昧動問，你是怎會與林青傑、楊小桃夫婦，結下樑子的呢？」

謝逸姿笑道：

「此事結仇是在十年之前，當時我在『羅浮山香雪海』中賞梅，突與林青傑相遇，兩人並共同發現一方碧玉！林青傑不依企圖獨得碧玉，又對我舉動輕薄，雙方遂翻臉動手，林青傑的頰上，終於被我劃了一劍！」

董百飄恍然笑道：

「怪不得林青傑的頰上劍痕，迄今宛在！」

謝逸姿繼續笑道：

「前些日林青傑突然尋到『點蒼』，我才知道他已與楊小桃成婚，以及楊小桃的父母『三烈陽魔』楊叔度，『七柔陰魔』楚綠珠等兩名蓋代凶魔，尚在塵寰，未曾死去！」

董百飄問道：

「林青傑、楊小桃夫婦此來，是否要想奪走那方碧玉？」（一〇〇）

董百飄對謝逸姿道：「仙子如此說法，不愧是一派掌門胸襟。」

七日完小說　姊妹情仇　司馬雙城

李大海建議陪碧玲往日本遊覽，但遭太太拒絕。問她喜歡到那兒觀光，她又說什麼地方都不願去。勸得多了，她竟咆哮說：「我死也要死在香港，我在香港等死，你要遊埠，和碧琪去好了……」這一連串蠻橫無理的說話，使得大海啞口無言，同時，也使得碧琪覺得非常難過。她爲了免使姊姊誤會她爭寵起見，委婉的說：

「姊姊，我不會和海哥去遊埠的……」

「阿琪，我要你去。」碧玲瞪了妹妹一眼說：「阿琪，你和大海好像貌合神離似的，是不是後悔嫁了他？」

「不，不，我沒有後悔，」碧琪怕姊姊生怒，連忙解釋的說。

「你不後悔就好了。」碧玲沉思了一會說：「阿琪，我需要安靜點休息，今後大海就睡在你的房間好了。」

碧琪羞得抬不起頭來。事實上，她和大海雖有夫妻的名義，但兩個多月來仍是處女身，因爲兩人在碧玲的擺佈下，雖然同房睡覺，每次都是碧琪睡在床上，大海則睡在梳化椅上。由於他倆沒有半點親暱現象，于是引起碧玲的懷疑。有一晚深夜，女傭突然跑到碧琪的睡房大力敲門，頻說：「快開門，快開門！」大海不曉得發生什麼事，忙起來啟門，誰知第一個衝進來的却是碧玲，原來，這是碧玲要女傭這樣做，騙大海開門，看看他和碧琪的實際情況，這時看見碧琪睡在床上，而長梳化椅上放着枕頭毛毡，曉得他倆原來並沒有同睡，她生氣的質問丈夫：

「大海，你爲什麼睡在梳化椅上，是不是和阿琪吵了咀？」

大海費了許多唇舌解釋，還不獲得碧玲原諒，吵了許久，才悻悻的警告她：「大海，你這樣做法，顯然就有野心存在，等我死了之後，你便另行再娶。大海，我無論如何也不容許你這樣幹的。」接着又對妹妹說：「阿琪，你不要怕大海，如果他欺負你，你就告訴我，等我來對付他……」

他倆聽了這話，最難過的倒是碧琪，因爲她覺得大海太受委屈了。好容易的等到碧玲罵夠了，憤然的離去之後，碧琪向大海安慰，而大海也向碧琪解釋，說自己並不是不愛她，祇是不忍誤了她的前程吧了，碧琪聽了，對大海更加敬重，激動的吻着他，吻着他，大海也激動了，用吻來傾訴心曲，代表對碧琪的眞愛。

兩人在激動中，跌進了靈慾的情潮。

三個月後的一個晚上，碧琪含羞的對大海說她已經有孕了，大海聽了非常歡喜，阮老太聽了也異常高興。但是碧玲知道就不同了，她沒做聲，從面部的表情上，看不出她是喜還是怒，祇是顯得非常沉默。

可怕的沉默。大海，碧琪，阮老太三人對碧玲的反應完全不知道，也沒有深深的考慮過。他們覺得碧琪嫁大海是碧玲的主意，她當然也希望丈夫開枝散葉，而今，大海與碧琪有了愛情結晶品，自然也高興的吧，也不會不高興的。

但是世事，常常出人意料之外。（五）

南唐　南宮搏著

十二：衆女

李煜期期笑，摟緊了她一些。

「從前，你讚美我天生妙目，爲我取名秋水——這些時，我的眼睛變爲汚泥水了，祇有宵娘的腿是好的！」

李煜由期期笑而大笑，這時，室內有了詢問聲，隨着，一名着緊身上衣的少女出來，看到李煜在，連忙退縮。

「喂，意可！爲何見了我就走？」李煜揚聲叫喚。

「皇上，我還不曾着好衣啊，」意可笑說：「再着，皇上擁着秋水，我撞出來見醜，多不知趣？」

「呀，你們，個個都磨利了牙齒講話的！」他說着，挽起秋水，向內走。

意可着了緊身上衣，下面，祇是襲褲，尚未罩上舞裙。兩條修長的腿裸着，當李煜入內時，她隨手拉過一幅布來遮掩。

「那又何必，讓我欣賞一下。」

「不及宵娘的，宵娘的腰腿，豐秀與妖嬈合而爲一，我的，祇是庸俗皮肉！」意可才圍上布，又將之揭開：「其實，我不必遮掩啊！」

「又一個吃宵娘的醋！」李煜喜孜孜地搖頭太息：「你們有一個共同的毛病，不肯接受新的！天心人事，日新月新，爲何要妒忌一個新人呢？」

「原來是皇上喜新厭舊——」秋水說。

「我幾時嫌過你們啊？」

「此時雖尚未嫌，可是，但見新人笑，那聞舊人哭的日子怕是不遠了——」意可一抬腿，反身抓住平衡槓，交替伸屈着雙腿，發出唱嘆。

李煜看着她的腿，以及一雙赤着的足，笑着讚賞：

「此時彀纏足了，不然，上演的時候，脚會發脹！」

「秋水也沒纏上哩！」意可繼續着練習。

「時候差不多了，先纏上足！」李煜放開了秋水，轉向另外一間屋——這屋內，有九名舞伎在練習，旁邊，還有九名舞伎敬着，她們看到國主，停下來行禮。他擺擺手，指着兩名伎師：「來替外間的兩人纏足。」

——還是李煜的創制，他使主演的舞伎纏足，着硬幫鞋，鞋尖嵌三角小木，舞伎可以用足尖着地碎步和轉旋，那樣，增加身體高度，同時會使體態輕盈。自然，這不是容易做得到的，經過四個月的訓練，才有三人入選，宵娘，本是一名班底舞伎，於訓練纏足舞時脫穎而出，終於使另外兩位入選者妒忌。

現在，兩名伎師在兩名侍女的協助之下，爲秋水和意可纏足了；李煜在旁邊津津有味地看着。

現在，前面已有客人來了，後面，又有一艘小船直駛而來，船上，是天生好腰腿的宵娘。（一〇〇）

情天劫　盧森堡著

莊玫君覺得自己要昏了過去，也不知道誰把她扶到沙發上躺下的。她的腦子並不清楚，但是她心中祇記得一件事，她喃喃然地叫着：「晉保，晉保，不是我害你的，晉保，不是我……我害你的。」

「莊小姐，這件事你也有罪的，如果你曾經幫着他逃避我們的話。」那個爲首的口氣比較緩和一點：「所以我們一定要把你帶到警署裡，對一對口供的——」

「這不關別人的事，這是我個人的事，我情願一人做事一人當，」莊玫君這麼說着的時候，她忽然記起陳晉保的囑託，陳晉保不止一次向她說過，萬一事情拆穿時，她可以把一切責任推作不知道，那麼就可以不牽累她的了。所以她不禁頓了頓道：「陳晉保究竟怎麼說？」

「他已經招認了，是你幫他的——」那個便衣的警務人員說道：「我們不必說這麼多，現在你跟我們一起上警署去就是了。」

莊玫君忽然覺到疑惑了起來，有一件事情她能夠肯定的。陳晉保處處要想辦法保護她，怎麼一落到警察的手中，就會這麼快就說出是她幫他躲藏起來的。

她不相信，她簡直不相信這一些事情。

可是，那些人把她帶走了，連給她換一件衣服的時間也不給，莊玫君無可奈何，祇好取一件衣服加披在睡衣的外邊，跟着他們離開了家。

那些警探們眞把她作爲是一個重要的犯人，一上車之後，就有二個人左右把她夾在中間，而且不斷地問她：「莊小姐，你把整個的過程詳詳細細告訴我，這事對我們是一個大幫助，對你將來也有好處，我們會設法減輕你的罪名，甚至可使你的不牽涉在這件事裡邊。」

莊玫君也不知道是如何答覆他們的好，可是有問一句，答一句而已，她想，還是讓陳晉保再說。

到了警察局之後，他們把她帶進一間專用的房間裡坐下，並且還有那個帶頭的彪形大漢，可是態度上對她是客氣得多了，他們在向她問道：「我們從頭說起。」

莊玫君覺得事情有一點不對起來了。她懷疑了起來。「陳晉保：陳晉保在甚麼地方啊——」

「我們老實一點的說吧！莊小姐，這事我有一點抱歉！」那個警探扭了扭身子，調轉過來，在她前面跨騎着坐了下來：「我們辦公事的，有時不得不採用一點手段，我們這裡並沒有陳晉保，我們不過稍爲玩了一些手段，可是我們已經有許多情報知道你把陳晉保藏着，現在，從剛才的談話中，也知道你事實上是藏着陳晉保的，現在，我們要你合作，把陳晉保的躲藏之處說出來吧！」

莊玫君整個人呆了。

花落紅塵　高華著

警方通緝大哥賢

大口光與大哥賢打起上來，七八個飛仔，個個以爲佢係差人，唔敢郁，但係見大哥賢漸漸唔夠打，於是一湧上前圍住大口光與劉家旺，刀仔鐵尺出齊，劉家旺有番幾度，三幾吓散手，將幾個飛仔撻開，但大口光則頂唔順，被大哥賢一脚踢正膝下，仰天朝天，跌倒地上，但身旁有個飛仔，一鐵尺扑落，大口光迫住用手臂相迎，「拍」一聲，將手臂打斷。

好彩此時警車已自遠而來，大哥賢一聲呼哨，帶埋成班手足逃去，大口光亦掙扎而起曰：「旺哥，我哋都走，否則手尾長。」劉家旺扶住佢轉入戲院之橫巷，警車來到之時，搵個人睇吓都冇，於是十幾個警員，展開搜索，整定有個飛仔唔好彩，呢個飛仔名叫盲標，因爲被劉家旺用太極奇門掌推跌，撻開六七尺遠，撻跛隻右脚，散水之時，跛吓跛吓走唔起，警員大包圍之後，見佢形跡可疑，執住先，問多兩句之時，盲標窒口窒腑，講唔清楚。警員乃帶佢上警車，返番警署問話，一問，盲標也都講晒出來，如何出來，如何奉派去明星戲院劫水不順，如何割爛戲院之椅，邊個係大哥賢，一五一十，講個清楚。警方漏夜起隊去拉飛仔。

且說大哥賢有個秘密架部，設在青梅公寓，祇係自己一班心腹手足知道，此外有人知者，所以佢認爲萬無一失，在明星戲院門口打完交後，因爲被大口光在背心打中一拳，個人返去，食左藥，食完之後，風床休息，但係夢都估唔到盲標就將秘密全部向警方透露也。

是晚，黃昏過後，憑窗外望，忽然見有便衣警員幾人在公寓對面出現，佢十分機警，知道唔妥，因爲咁耐冇乜手足返來，話唔定已經穿煲，至到上五樓，由天台爬過隔鄰，一路行過幾間天台，然後由太平梯落街，一到街上，截一個的士，有咁遠走咁遠，第二日，佢睇吓報紙，知道成班手足成擒，警方通緝佢歸案，至此，明知有手足與警方合作矣，否則唔會一網打盡者，知道此時露面，實會就擒，於是縮咗入去城寨居住，暫時唔敢露面。

劉家旺知道警方通緝大哥賢後，心生一計，搵着口水威，曰：「細佬，你之米飯班主已經走咗去冇害公咁遠矣，你現在之生活點搞？使我照住否？」口水威曰：「如果有人照就最好矣，可惜冇個米飯班主。」劉家旺指吓鼻曰：「我！不過你要聽我話至得。」口水威曰：「得，祇要照住我兩餐，我也都聽，你叫我替死都得。」劉家旺曰：「唔使替死，你話我知，大哥賢屋企在邊處，咁我就照住你。」口水威曰：「你帶人去拉佢？」劉家旺曰：「否，我去帮佢手。」（四十）

被幾個飛仔圍嚟住打

藍面女幽靈　楊柳著・王雲畫

四七：可怕的幽靈

她還睡說，莊志達便把她由頭頂至脚跟的瞧個遍。見她除了臉藍如靛之外，衣服、鞋子都是藍色；而最特別的，便是胸口之上，薄薄的藍色羅衣裡，一個心形的東西，隱隱現現，是人的心房樣子，只是天黑，他沒辦法把它瞧個徹底，更不好意思詢問。那時，她的煙抽完了，再掏一根，放在咀裡。她本來是有打火機的，却沒有掏出，說道：「莊志達，你竟不能向藍臉女幽靈服務了？」

她的意思，自然叫他點火。莊志達本來是有意給她點火，而想借火光把她胸前那心形東西瞧清楚的，只怕見怪，便不敢造次，現在她開口，莊志達是求之不得了。他急把打火機掏出，兇着之後，給她點火。在點火的剎那，自然不會放過機會，可是，當他看清楚的時候，禁不住驚魂駭魄，失聲尖呼，手中打火機掉到地上，跟着眼前發黑，腦子一陣金星亂冒，人是昏倒到地上去。

原來，他所瞧見那心形的東西，是一顆血淋淋的人心。她藍靛的臉色，本已極爲難看，加上薄羅衣下胸口掛着一顆有鮮血的人心，那一恐怖，比過去經歷的亂墳還厲害，他覺得她不只是個幽靈，而且還是很可怕的女幽靈，驀然之間和這樣的一個恐怖女幽靈對着面，莊志達是震駭得亡魂喪魄，不醒人事。

待他醒轉，人已不再是在那貧民區中，是在一間醫院的病床之上，女看護站在床邊，紅日滿窗，大概是上午十時了。他明白，昨晚在貧民區昏過去之後，爲了昏前曾尖聲呼叫，把附近的人吵醒，出來看見有人倒地，便掛電話報警，警方叫救護車把他送到這醫院來。

站在床畔的女護士，問他感到什麼樣子，他此時不只沒有去答，而且是聽不到一般。因爲想起昨晚那藍色羅衣下胸前那顆仍有鮮血的心房，害怕得一陣抖顫。正是驚魂未定，便不知女護士在問什麼。同時，他此時心裡在暗想：對了！對了！昨晚那個女人是眞眞正正的藍臉女幽靈，舞女露茜，過去以爲她是藍臉女幽靈，根本就是大錯；露茜的藍臉女幽靈是假的。須知幽靈即是鬼，和人是大有分別，昨晚那女人叫他聽一下來分辨，便因爲幽靈和人是完全不同。她胸前有一顆鮮血斑斑的心露出來，人不能辨到，唯有不可思議的幽靈才會有這個樣子。她是眞正的藍臉女幽靈，錯不過了。

莊志達這樣斷定之後，驚慌的情緒稍退，便又自責太沒膽量，遇上眞正的藍臉女幽靈，竟然昏厥而不好好地去和她商談如何應付符伯龍，大好機會失落，符後不知如何才能再見；如無法再見解決，結果他的命運，始終是沒有辦法逃避符伯龍方面的死結，始終是難逃符伯龍毒手。想到這樣子，莊志達在病床上禁不住一陣茫然。（四七）

莊志達開打火機給她點烟

新華春夢　鐵嶺遺民著

第三回：改制見私心　稱尊憐弱植　引虎傷身

袁世凱說道：「請仲仙任議長，就只有請哲子屈就副議長了。」

梁士詒笑道：「哲子一向不肯屈居人下，再加上他那種飛揚浮燥的個性，同仲老如何合得來，與其將來發生了爭執，使總統爲難，倒不如另外換一位老成持重的人担任副議長，易收拌敲之效。」

袁世凱想想也對，說道：「副議長就請張乾若担任吧！他到比較合適，同仲仙也是熟人，容易相處。」

楊度做了半月的議長夢，突然明令發表了李經羲爲議長，張國淦爲副議長。他又落了空，當時氣得發昏，賭氣遷回私邸。袁世凱原在公府中指定「純一齋」爲他下榻處，楊度過去也經常宿於府中，以備諮詢，此時也絕跡不來。

各地政治會議議員到齊後，十二月十五日議員六十九人齊集新華門，由國務總理熊希齡，內務總長朱啟鈐引導進入北海居仁堂，謁見總統，下午在北海團城承光殿開會，共到議員六十九人。由議長李經羲主持。

李經羲致詞時，到也老老實實說明這個機構是於法無據的，只能作爲大總統的諮詢機構，雖然可作獻替，但實行之權則在政府。不過既然受了大總統委派，也應當知無不言，言無不盡，以盡國民的天職。

政治會議開幕後，由當時尚兼任湖北都督的黎元洪領銜，十九省都督聯名電呈：「民國建設伊始，法制紛繁，立法機關，成績甚少，請諮詢政治會議各員以救國大計。」

袁世凱根據這個通電，就交下救國大計給政治會議去研究。所謂救國大計，第一就是根據十九省都督聯名提出請解散國會，資遣議員回籍，第二是修改約法。

十二月二十九日開會討論總統交下的「救國大計」案時，全座沒有一個人開口，即使袁世凱的心腹股肱如楊士琦、楊度也覺得說不出口，停了半响，還是議長李經羲發言道：「這個問題相當複雜，最好交付審查會審查，然後再交會議通過，呈覆大總統。」

大衆一致同意，推舉十五人爲審查員，楊度也是審查員之一，搶着提名蔡鍔爲審查長，也被會議通過。

楊度何以要提名蔡鍔，其中還有一項陰謀，蔡鍔同楊度是老朋友又是同鄉，兩人在日本時已經相交很深，只是政見不合。蔡鍔回國之後，在雲南作事，辛亥事起被推爲雲南都督。楊度則投向袁世凱門下，作一名謀士。二次革命失敗後，袁世凱已徹底消滅了國民黨的軍事力量，在國內最受他顧慮的，是蔡鍔。當即下令調入京，遺缺調貴州都督唐繼堯接充，貴州都督一缺則由護軍使劉顯世署理。蔡鍔接到命令，將職務交待後，馬上就道。袁世凱對蔡鍔最初還用對朱瑞的一套辦法，籠絡，予以禮遇，但是蔡鍔毫不爲動，態度不亢不卑，袁世凱覺得這個湖南人難對付，暗地留心考察，究竟蔡鍔抱什麼態度。楊度明知道審查救國大計是個難題，却先把蔡鍔提出來當審查長，就是考驗一下他的立場。（四十七）

武俠歷史長篇連載　八方風雲　新捉刀人著　鳳子插圖

第一回：康熙帝智殺權臣　四貝勒巧奪皇位

上文因果：上文說到雍王第一夜與九花娘之美女相遇，即夜封她，九花娘告知雍王，三夜之後，須換第二人，雍王爺遵守九花娘之教，不敢違抗。

且說第二夜，雍王仍與那第一個艷女在一處，又在床前加封她爲娘國君，這第二夜自與第一夜不同，廣東人稱之爲揸二攤。情愛比第一晚又自出奇，如此隨着一共三晚。到了第四日，九花娘與四貝子共飯，九花娘道：今晚我已預備第二個人侍李四爺，請四爺照我所傳的洞玄術，第二人須改變這三夜的章法，要用蟬鳴秋柳、翡翠展羽、春蠶吐絲三種式子。不可不留心吐納。四貝子問道：你前次教我還原之法，你再說一遍。九花娘道：當樂極而情動之時，於理應該即刻施與，但恐對方尚未爬上高峯，故宜用還原歸臍之法。是時，趕快生還一半，退還一舍，半縮於玄關左右，不出，亦不入。同時伸直了頸項，以口呼氣，使之盡量可盤，再以鼻吸氣，存想此氣下達丹田，由丹田轉而向上，自脊背骨髓的髓路之中，上達於後腦。這樣便可以懸岩勒馬，不施不與。從頭再來一次，謂之第二功。能渡過三關，逃過三劫，則對方必已三死三生，於人於己，兩皆有益。四貝子問道：什麼益。九花娘道：能佐百病，能延年壽，能烏白髮，能潤肌膚，能長精神，能成大道。所以歡娛之事，知之即可以長生，不知則可以殺身。四貝子大爲驚嘆道：此君子不可以不學也，學而後知不足。九花娘大笑道：爺不要背四書了，爺又不考舉人、考進士。四貝子也笑了起來。當夜夜宴時，十二美齊到，另外有一個從未見過的，穿粉藍色絲衫，大眼杏腮，雪膚之白，賽過羣芳。梳如意雙髻，左鬢插大紅花一朶，望之神清氣爽，令人俗慮盡除。九花娘招之過來，拜見四爺敬酒，笑對四貝子道：此女名雪梅，乃太湖東洞庭山人氏，八歲拜我爲師，今十六矣。十四歲已成人，姿色亦在此二年中大進。四貝子等她拜罷起來敬酒，細看她的笑容姿色，果然爲以前所未見。大喜過望，就她玉手中，飲了一杯，亦笑着問了她一些話，九花娘即命雪梅退席道：你去歇歇，玩你的水去吧。雪梅唯唯答應，立刻退去。四貝子情難自已，問九花娘道：這就是你說的第二人麼。九花娘笑而不答，好一會才道：爺請飲酒吧，還是海蛟白骨酒，可以多飲兩杯，自然見效。到了半醺之時，命人扶四貝子過到中院去，經過中堂，門楣上，有浴德二字。侍婢笑推四貝子道：爺進去，請自己脫衣沐浴吧，有餘床在那邊的。說罷，掩口而笑，就此走了。四貝子進去看時，只見大間浴池，皆用白玉石砌成，碧波中冒出了熱氣，水中仰浮一美人，正在獨自一個戲水。仰睡之時，胸前紅峯突起，浪裡白條四字，正足以形容其美態。見四貝子入來，她忽然在水中放快了速度，有若一條游魚一樣，嬌鱗擺尾，來回不停。雍王亦卸衣跳入，她游過來扶住了四貝子道：爺小心了，這湯的香氣好不好。四貝子道：怎會有玫瑰花香的。雪梅笑道：此外還有一種花香。四貝子嗅了一會，笑道：梅花，好香好香。雪梅的身子，細腰圓軟，雙峯有如春筍，兩條玉腿，有如天竺國之白象牙。四貝子橫托住她，欣賞她的玉面。雪梅大大的眸子亮晶晶，笑道：爺呀，不要這樣看呀，洗夠了，起去吧。她一扭身軀，便如一條魚似的，由四貝子身上，滑了開去，四貝子追她，兩個一同上了岸，擦乾了身子，出來穿好了紗衣，同入寢房，房中暖不可言，紅燈九盞高照，一切儘是花綉，紫檀嵌石小桌上，放了些小食，紅酒，熊熊炭火，使兩個就穿了紗衣，在一處坐了小飲。雪梅身上，仍不停地噴出梅花香，四貝子驚異，問他何以如此天生奇香。她笑道：我媽媽食梅花餅，懷了我在身上，凝蕊之香進了血，所以我一生下來，就有天然奇香。雍王驚嘆道：難道卿在平日身上皆有梅花香麼。雪梅笑道：當然，是一個化緣的尼姑，傳此秘方給我母親的，說照此法行，則生了女兒，必貴爲王妃。我十四歲時，我告知我母道：我脚下有五顆紅痣，當日洗脚，母親見了大驚道：這是大貴之相，我兒必爲人王之妃。雍王至此，摟了她的腰肢道：我即封你爲香國福晉。雪梅忙跪下叩頭，伏地答道：臣妾願終生侍奉，求千歲勿棄。正是：

甫沐春風　卽驚秋扇（四六）

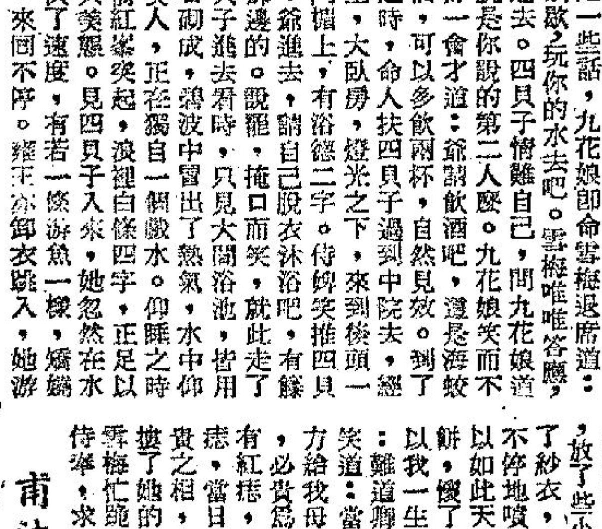

雪梅洗脚時說出足有紅痣

雪梅向雍王跪下來叩拜

摸水情形尚未定。

工商晚報　分類廣告　銷數廣　效力大　收費廉
每段　大字四個　小字四十　一元　每天
凡涉及法律廣告，請携同身份証來本報辦理刊登手續。
洽刊處：㊀香港灣仔分域街十八號本報廣告部　電話：七七三二〇七號
㊁彌敦道七五六號B地下（即東樂戲院側近太子道口）電話：八〇九六五八號
㊂油麻地上海街二一九號老虎公司　電話：八四三七三六
㊃元朗康樂市場壽富街六號仁愛法所　電話：三七六

聯合鳴謝　旅港華德業餘游樂社
同人等之家屬生前加入華德業餘游樂社爲福利會員，今棄世蒙照章立即發給帛金，并具花牌儀仗，牲醴致祭，另備家屬專用車輛及會友送殯，足見該社辦事認眞敏捷，存殁均感，謹此聯合鳴謝

華字組
1169麥會逝法國醫院　老虎岩G122鄭英謝
2144B利玉英逝寓所　牛頭角B107廖倫謝
2427冼建福逝大澳寓　新基38號胡黎有利謝
225C陳清祥逝寓所　石硤尾G246謝蘇謝
1702楊成逝東華醫院　石硤尾Q座87廖榮謝

德字組
1886張銀逝廣華醫院　佐敦道三十七號P座
944梁寶森逝九龍醫院　四樓前座布映蓮謝
1714許枝章逝廣華醫院　柏樹街4號蘇裕謝
142陳轉娣逝廣華醫院　聯發街21叁樓許鳳謝
518葉嬌逝青山寓所　總昌里12號張惠瓊謝
1312李有逝青山醫院　九江街162肆劉英謝
石硤尾W128伍耀謝

業字組
610雷張妹逝廣華醫院　彌敦道金伯龍大廈十樓A座盧桂英謝
1466李細妹逝大澳寓　太平道65捌譚常謝
2198吳勝逝大澳寓所　石仔埗132號梁妹謝
2163康兆逝方便醫院　鴨脷洲大街75號康琼謝
688李婉逝元朗寓所　新界山貝村林良謝
196B古容病逝寓所　石硤尾N373楊琼謝
1315陳祥病逝寓所　豉油街76二樓鄭成謝

領福慰金
夫吳廣業世蒙西區福利會發第3組108次福慰金壹千肆拾元　大道西399號地下　徐蓮好鳴謝

領福慰金
妻鄧五妹棄世蒙西區福利會發第4組83次福慰金壹千肆拾元　第一街75號地下　黃德民鳴謝

雲峯樓　九龍太子道九十三至九十五號
萬尚唐樓　有入伙紙　即購即住　公司不設
分期付款　年期長久

影印放大　縮細原大　文件圖則
PHOTOSTAT 36"×48"
香港影印文件公司　大道中49號　電話27119
原稿厚大五節大色幾能藍圖縮細十八廿四寸黑白正本清晰分明屋契雜誌求職升學出國商業證件信憑度平自證影印機影唔清楚歡迎試影

威信鋁質有限公司
承接各種鋁質工程
精心設計・快捷妥當
香港謝菲道一一四號地下　電話：七七〇八六六

中國醫學院
八月廿四日開學　院址：九龍彌敦道佐敦道口立信大廈九樓
面授班　函授班
招卅五期男女學員
本院歷史悠久，教授最好，課程實用，兩年全科畢業，講義發足，課室獨立，晚間上課，分期繳費，章程備取。
本院蒙海外各院董捐贈第一學年助學金半費學額十名，凡有志中醫學而經濟不充裕者均可申請，平均每月學費15元
院長　譚寶鈞
副院長　李雨亭
教務長　楊日超
訓導長　伍卓琪
總務長　林君溥

OK牌　書噲　大道西五三四號

黃華湛　專門
痔瘻　無痛脫落・永不復發
痔血　內痔脫肛　外痔瘻管
日本療法，不用刀割，不用線紮，毫無痛苦，照常工作，即日止血，百日脫落，收費從廉，檢驗免費，女醫助理
旺角彌敦道六四一號A二樓即人人百貨二樓　電話八四六五五一

岑子良　醫專
風濕　關節走痛　頭風脹痛　頸項緊痛　手脚痺痛　胸背腎痛　腰脊酸痛　半身無力
虛弱久咳　元氣虧損　體弱失眠　頭暈腦病　肝氣屈痛　氣促痰多　久咳氣喘　胃痛腸病
醫館：深水埗荔枝角道三三〇號三樓電梯（近北河街口）早九至晚九例假照常

世代眞傳　吳石醫專
頸瘰　穿爛流膿三日埋口

受孕檢驗
經期過期數日驗尿即知是否受孕　請電七七四三一三　中大醫學化驗所　軒尼詩道三一六A三樓

王若蘭　皇牌婦科

村島靈藥　寶威藥行之寶　ANTEPAR
甜漿對藥祇服一次，杜滑蟯蟲每天一次服七天有效　各藥行均售

婦經九　特製
過期不來神效
不論過期十天廿天或三五月即服即來
地址中環德輔道中一六三號鶴鳴酒店二樓

上馬殺敵的女孩
荀灌

晉朝的時候，盜賊如毛，有一次，強盜頭子杜曾派了部屬王通，率領一萬多賊兵，正在猛攻河南地方的襄城。一片喊殺的聲音，把人的耳朵都震聾了。

荀崧是襄城的太守，他的手下不滿一千個人，遇到這麼多的賊兵，守城時顧了東就顧不了西，眼看着要被王通攻進城裡了。荀崧想選派一個勇敢的人，衝出城去到別處請求救兵。可是，滿營的將士聽見這話後，你看看我，我看看你，都低下頭不敢說出一句話來，他們想：城外邊是一層層的賊兵，誰也不能長個翅膀飛過去呀！

荀崧正在為難的時候，忽然聽見一個緊聲說：「我去！」

大家回頭一看，說這話的是一個十三歲的小姑娘——她名叫荀灌，是荀崧的獨生女兒。荀灌平日就好騎馬射箭，練槍耍棒，媽媽常說她一點也不像個女兒的樣子，但爸爸倒很喜歡她。所以，她除了讀書以外，每天很早起來，跟着爸爸習武，練就一身好本領。今天，她看到城裡的人這樣怕死，又看到爸爸這樣憂愁，才大聲對爸爸說，她要去請求救兵。為了要救全城老百姓的性命，荀崧也只好含着眼淚答應了她。

夜間，四周一片漆黑，風又大，荀灌帶了幾個士兵，騎了馬，端着槍，走出城門，向密密的賊兵當中衝殺過去。馬也快，槍也快，賊兵來不及阻擋，被荀灌一連刺死七八個，荀崧在城門上擂鼓吶喊，賊兵也分不清有多少人出城，在一陣混亂中，荀灌結果衝出了賊人的包圍。

荀灌衝出重圍以後，王通想着城裡的人已派人到外邊請救兵，救兵一到時，城外城內夾攻，情勢一定十分危險，因此在第二天的晚上，就連夜將賊兵撤退。等到第三天荀灌帶着大隊救兵來到襄城時，城外已經完全看不到賊兵的蹤跡。

這個故事距今已有一千多年了，但荀灌這個名字，和她這樣年輕而有這樣英勇的事蹟，卻仍然留在我們的心中。（白燕）

中國歷史人物

短鬍鬚的老鼠

立十

從前有一隻小老鼠，生來雖然有點秀氣，但長得並不是很漂亮。有一天，她看到烤爐上有一堆很美味可口的麵包屑，便想帶些回去給她的媽媽吃，因為她母親很喜歡吃這種麵包屑的。可是大概離爐火太近的緣故，結果把口邊的鬍鬚也燒焦了。

她對着鏡子望了一望，心裏覺得很是焦急，因為今天晚上她被邀請參加一個神仙們的舞會，她想：我這個樣子怎能去見人呢？於是便跑去告訴她媽媽說：「今天晚上，我不想去了。」可是老鼠媽媽不准。

時間到了，她只好滿懷不快樂地出了門，老鼠媽媽為了這種情景，心中也覺得很難過，但暫時也想不出甚麼更好的辦法，能使這個孝順的兒子放開心事。

她走了不久，老鼠媽媽便寫了一張便條，使人先送去給皇后，解釋她的女兒為甚麼今晚會變成這樣子，求皇后能在舞會中好好地對待她，不要使她難過。

到了舞會中，她一個人靜悄悄地躲在角落裡，希望別人都沒注意到她。兩位其他的客人經過她的面前時候，指着她那把燒焦了的鬍鬚說：「你看她的鬍子多麼奇怪？人家的都是長得很長，為甚麼她的祇有這麼一點？真難看透了。」她聽了之後，更加悶悶不樂。

不久，有一件事情令她感到很奇怪，一位皇后的近臣，突然走到她的跟前說：「妳是不是小老鼠小姐？」

「是的，你找我有甚麼事嗎？」她一面說，心一面在跳，她不知道這位皇后的近臣跑過來問她的名字，到底是為了甚麼呢？

「妳隨我一道走，皇后陛下想和妳隨便談談。」

當她被帶到皇后的寶座前，皇后便很和藹地和她有說有笑。整個大廳裡的人都停了口，聽聽她們在說些甚麼。

「小老鼠小姐，我看妳把鬍鬚修得短短的，一定是最新的花樣吧。」皇后不絕口地讚美着。四週的男士和女士，也跟着讚不絕口。

年青的男士們頻頻請她跳舞，一個連一個，幾乎連一支曲子都沒有停過。她覺得高興極了，因為今天晚上，她是全個舞會中，最受人喜愛的一個。

老鼠媽媽從來不在她的面前提起寫便條給皇后的事，但是你能想像得到，她是如何地替她女兒的成功而感到高興啊；小老鼠的新式鬍鬚，很快地就在這個神仙世界中流行起來了。下次當你看見小老鼠的時候，應該注意她的鬍鬚是長的，是短的，還是不是和小老鼠的一模一樣？這個故事告訴我們，孝順的孩子，逢人喜愛，假如遇到困難時，而自己又無法解決，旁邊的人一定會心裡想：「他是一位孝順的孩子，我們應加援手才是啊！」

漫画　比蒂　自作自受　杜叔作

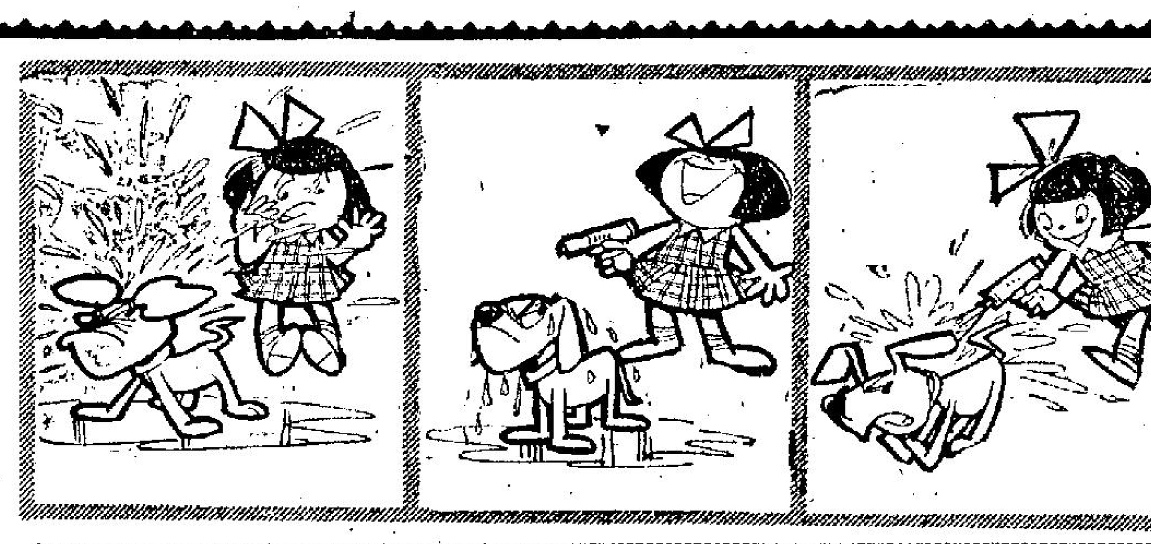

減數比賽

小朋友們，你喜歡算減數嗎？算得夠不夠快？夠不夠準確？左圖是一個減數的圖，四周四個數字，減去了什麼數字，才得中間的「5」呢？

你們可以約好幾個同學在一起，大家一起計算把應該減去的數填在空格上，然後交給哥哥或姊姊評判，看誰算得最好，但如果算錯了時，算得最快也沒有用處。（歐貞）

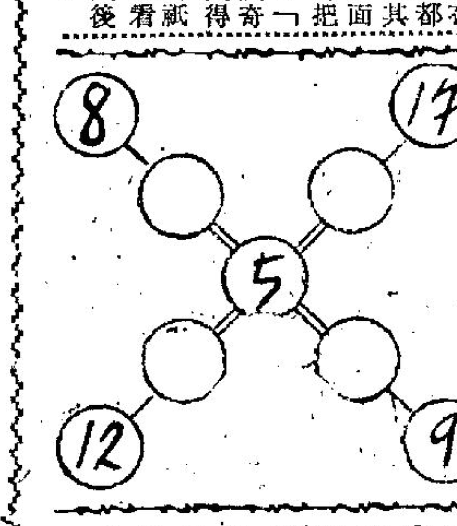

不要做亞飛

「國家興亡，匹夫有責」，可惜現代的青年，有許多不但不發奮做人，反而走上一條黑路——做亞飛。走上這條路的青年，真是太可惜了，他們不但自甘墮落，而且還放棄了報國的責任，這是給中華民族的一個大侮辱，應該洗脫了它的，但怎樣洗脫它呢？唯一的辦法，唯有希望年青的後代，努力求學，力求上進；並且要鍛鍊健康的體魄。有了高深的學問，健康的體魄，才能談上復國救民的責任的。

因此，希望各位小朋友，人人要努力求學，鍛鍊身體，孝順父母等，都是每一個社會未來的主人翁，國家的棟樑，所要做到的。

而且放暑假的時間到了，每位小朋友都應該把握這個機會，多閱讀有關於我國的歷史，古往今來的事蹟，積極充實自己，將來才能成為社會健全的人。

大角咀學校　吳錦燕

南華組軍特別順利
梁偉雄上山成事實
兩翼突出鋒線實力相當強

南華足球隊昨日開始組軍，且已獲得郭德先、梁偉雄、袁權益、何祥友、蘇文普、羅桂生、梁金耀等七人的簽署球員註冊紙。

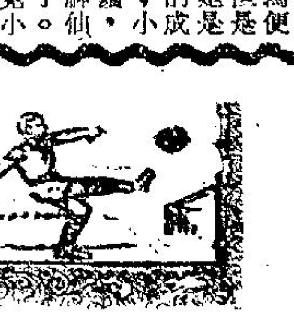

足總於十三日發出球員註冊紙後，南華即領去四十張之多，但到昨天才邀約球員返加山大營辦理簽字手續。簽字手續由足球部主任陳桂初主持，在球員宿舍進行個別召見，每人晤談數分鐘，進行十分順利，蘇文普、郭德先、袁權益、何祥友、梁偉雄、羅桂生、梁金耀等即分別簽字。

黃志強、郭錦洪、劉建中等三員南華舊將，因為離港往澳門，昨天未能返宿舍參加集體簽字，譚漢新因事缺席，去屆效力元朗已斟妥轉投南華的李德煒則以電話報到，容後補簽字，此五人均已沒有多大問題。

在南華原日舊將中，陳志剛、甘乘柏、黃卓橋、司徒森、薛鈺根等數人，南華已無意挽留，劉儀與劉繼照則隨傑志遠征南非三島，兩人中以劉儀繼續效力南華成份較高，為的是中堅人材不易物色，南華對劉儀特予以挽留。

南華本屆組軍，真是順利之極，除保留去屆精銳，更羅致得梁偉雄，袁權益及李德煒投效，因此，特別是一條鋒線，比去屆有過之無不及，南華的實力，比去屆有強，梁偉雄兩員目前本港最佳翼鋒，尤為了得。全陣如下：

劉建中　郭德先
郭錦洪　蘇文普　羅桂生
梁金超　劉儀　譚漢新
徐偉雄　袁權益　李德煒　何祥友　黃志強

南華預備組球員昨天亦在加山大營，由總幹事賢主持辦理簽字，進行十分順利，共有十一人辦妥簽字，計：胡證（門將）、尤宗悅、劉順貴、黃夢覺、鄭志覺、李炳培（上列五人為中後衛）、黃志明、陳錫祥、陳建輝、陸永球、溫冠華（上列五人為前鋒）。

愉園亦以快刀斬亂蔴
收拾舊將成軍頗理想

愉園方面，組軍工作迅速大致完成。昨日又得劉添、羅國泰及阮家富簽字，連同前夕的莫小霖、馬福培、廖錦明、黃文偉、李國強、何耀強、陳炳光等七人，愉園已有十人辦妥簽字手續。

在愉園去屆的舊將中有陳鴻平、郭滿華因隨傑志遠征南非外，尚有謝炳灌一人，但愉園已無意挽留，離隊成份甚高。

以愉園現在已獲得的人腳看，倘將來能獲得陳鴻平與郭滿華繼續效力，或物色得一員較為理想的中鋒，他們的陣容與去屆差不多，甚為理想，全陣將如下列：

莫小霖
廖錦明　馬福培
陳炳光　陳鴻平　劉添　黃文偉
阮家富　羅國泰　郭滿華　何耀強　李國強

愉園去屆因為缺乏一員理想的左翼，使鋒綫形同折翼，現在得到阮家富從九巴投效，一條鋒綫總算較去屆完整，另一方面，假如鋒力仍感不足，可以像去屆一般，把陳鴻平調任右中衛，而以黃文偉任輔鋒，進攻力便大為加強。因此，愉園本屆的陣容，一般來說，不僅保留去屆的精銳，實力上可能比去屆更為強勁。（長風）

東華廖烈武談稱
攬中型班亦無不可

足總發出球員註冊紙後，東華、傑志雖然是最有希望物色大牌的機會，但他們仍然可大可小，仍然是不可樂觀。

記者昨午與東華會主席廖烈武談及東華組閣組軍問題，廖烈武就為之嘆息說：渠本人原先是準備退出球壇的事，後來經過各方面友好鼓勵，尤其是華協會員和東華首腦沈瑞慶希望他繼續負責，因此勉為其難，實際上現在東華首腦大都不願多負責了。

談到東華組軍問題，渠認為這只是報章所傳說的一個希望，并沒有任何具體的決定，東華當然希望能夠組成一個理想的〔球隊，但不要像去〕屆這樣弄到實力不對好，換句話說不會和任何友會爭球員，我們不想斷待任何球員，但也不想勉強任何球員，因此目前并沒有預定任何人選。

因為東華沒有一定的改組理想人選，所以巨型班亦沒有一個確定，如果有一流好手能夠組成巨型班的話，當然也希望攬得似模似樣，如果好手另有高就的話，東華就是中型班亦無不可。

所謂明年遠征美洲問題，廖烈武認為如果能夠組成一個實力相當隊伍，成績又過得去的話，陳參維又接洽成熟的話，那是有商量的，而且他們也有一個腹案，如果組成實力堅強隊伍，準備邀請「球王」李惠堂任教練，全權負責訓練與作賽，同時負責策劃遠征事宜，因為他們實在沒有多餘時間為球隊傷腦筋。

蔡國楨願意復出
傑志必攬巨型班
東方光華未見積極

計劃中的月園酒樓一張理想組閣名單，因為傑志與足總訟未了，傑志會首腦均請蔡國楨繼續負責，昨午他與翁國裕午飯後，已經決定繼續負責傑志會的主席職務，并且策劃組班，但目前仍然不想發動，準備赴南非後與梁諭、伍球添商量進行。

蔡國楨認為他本人一定支持傑志組織理想的球隊，掌握好手，保持發言權，并且說假使他本人不是傑志主席亦能大力支持，當外之言主要是傑志與足總的訴訟尚在進行中，必須要掌握實權。

就現在看來未落班好手眾多，傑志與東華，大腳三十多個好手，都尚未落班，是傑志兩隊互相爭奪，大可「攤凍來食」的。

目前能夠組成巨型班的，只有東華、傑志和東方三個球隊。蔡國楨原先是傑志主席，而東方因為前度主席聲言退出下屆，是以專心球務，他心灰意冷，好些地方也自感外行。

至於光華，東方，則又形成一對「難兄難弟」，雙方均在物色人選中。

東方代主席吳壽頤昨天談起來說：「東方是歡迎各方面熱心人士入閣贊助，東方會長、主席、主任都尚在虛位以待，因此直到現在仍未定期召開周年大會，改選新一屆。」光華雖然已經改選，但足球部主任一席仍然虛懸，關漢勳、鍾家培，這個集團全部出現，自從正選討論組班的計劃，由馮坤勝負責攬求人選，但形勢上仍然和東方大同小異。（長江）

美泳將雷沙梨
誇口以十七分鐘時間
在世運遊畢千五米突

（續昨）至於一千五百米突賽，他以十七分廿一秒將當時該項比賽之日本冠軍氣走。回國後，他首次參加全美公開游泳賽，結果，榮獲一千五百米突賽之冠軍金牌。一九六二年，他再次拔技東渡日本，是次訪問，他的一千五百米突成績較前次落後了六秒五。但卻發現他在四百米突中距離賽中，也有作為，成績為四分五十九秒，與目前世運水平只距八秒。回國後，再參加全美水運會，是次一千五百米突之成績與前世界紀錄保持者僅相差兩秒而已。至於二百米突之成績，則為兩分一秒五。

去年，雷沙梨在全美水運會上，連中兩元，計一千五百米突賽，以時間十七分二十六秒，四百米突賽以四分十九秒三之時間，獲得冠軍，同年八月，他在一千五百米突賽打破世界紀錄，時間為十七分五秒五。同時，他亦為美國游泳隊二百米突四人接力賽隊員之一，曾在日本創下八分三秒七之世界紀錄，此外，他對於打水球，亦為健將之一。

雷沙梨曾這樣的說：「水球與游泳我皆愛好，並且希望能代表國家出席世運之水球隊，但要是這樣，頂多只被選為游泳及水球隊時，我祇能參與其中一樣，實際上，我並未正式去接受打水球之訓練，他卻以打水球來鍛練其體格，當他在伊沙根杜學校攻讀時，已每天作四小時的長時間習泳，後來，則轉移至洛杉磯等設備較佳之泳池練習，其間他每週所泳的時間為十五小時至二十小時之譜，換而言之，每年所泳之路程約為四百哩（六百四十四公里）。」

今年主持訓練美國世運泳隊的教練仍是雷沙梨之父親，他說：「在今年四月一開始便練習之戶內全美公開泳賽後，沙梨曾一個時期無游泳，理由是他需要預備考大學畢業試，祇用中每週打水球數小時，自本年八月一日開始，他再恢復每日習泳二至三小時，兼打水球。由八月開始，則其習泳時間，將會較日常者加倍，以便參加十月之東京世運。」

無可否認的，雷沙梨在其雙親不斷的指導訓練下，其泳術較諸各選手來得純熟，所以他能誇下大口，聲言要在世運會上以十七分鐘時間泳畢一千五百米突賽。相信在今秋，其雙親可以親見兒子在東京接受最崇高之榮銜也。（完）（阮嘉霖譯）

如天晴無雨
黃秋金今上陣
作雙單打表演

假於今日天晴的話，則下午六時正至鋼鑾灣中華游樂會內有一幕難得一看的網球表演賽，就是由旅美華人女子網球冠軍黃秋金小姐與本港名手切磋球技，不收門券，歡迎參觀，秩序如下：

單打：黃秋金對何耀綺文。

雙打：黃秋金、黃元棉對何耀綺文、何勉君。

黃秋金昨午從台北飛抵香港後，本擬到中游會去試場，但天不造美，無法練習，對今天的勝負，筆者亦無從預測，不過黃秋金的來頭既是連奪十一屆全美僑錦標，相信她的造詣甚高，自無疑問。但與她作單打表演的香港冠軍何鴻毅夫人羅綺文亦非易與之輩，相信有緊張的局面出現。

至於雙打一幕，由兩頁冠軍黃元棉與黃秋金合拍，出戰何羅綺文與何勉君，這一「變黃」戰「雙何」，相信比單打更有看頭，「雙何組」合作已慣，又取得場熟的地利，似比首次合作的「雙黃組」優勝些。

一得之見

香港田徑總會舉行世運田徑遴選測驗賽，辦得不合理，故此遴選的結果亦難予人滿意，因此引起各方面人士的非議。

我們並不一概抹殺這次遴選成果，五名入選者中，有些是相當理想而公正的，例如非爾特在場地惡劣情況下締出一分五十五秒的八百公尺全港新猷，雖然他在最後一千五百公尺中成績不平，但以八百公尺一項的成績已足夠入選有餘，十七歲而身裁極佳的拔萃學生威林喜路雖然測驗成績未如理想，二百公尺第二，成績廿三秒二，四百公尺五十秒七，但他入選亦十分合理，因為他保有該兩項的全港最高紀錄，年少有為，前途未可限量，且曾入醫院留醫過不久，成績稍退亦情有可原，給予培養鍛練機會，將來對香港田徑運動亦有好處。

伍雪葵應該入選

這次遴選測驗中，只有兩項打破全港紀錄，就是非爾特的男子八百公尺和伍雪葵的女子跳遠，湊巧得很，亦只有這兩人的成績是超過中華民國的入選標準，（因為香港沒有厘訂一個世運入選標準，故以中華民國的入選標準比較），非爾特已當選了，但伍雪葵名落孫山，因此使人大惑不解。

我們並不主張打破香港紀錄就能入選，因為地區性的紀錄，有高有低，水平甚差的紀錄，即使打破亦並不見得很好，但伍雪葵所破的紀錄水平並不低呵。

我們也不主張伍雪葵一定要當選，只要別的成績比她好，就應該選別些人，假如沒有比她較好的，應該毫不猶疑的選上她，試看除了上述非爾特與威林喜路兩人外，其餘的蘇錦棠，朱明，與潘敏達三人與她比較又如何？伍雪葵在第四跳時，躍十七呎十又四分一吋與世運紀錄相差三呎又四分二吋，而朱明在第六跳時躍廿二呎三又四分一吋，與世運紀錄相距四呎多，誰優誰劣，讀者評一評吧！朱明的三級跳遠四十六呎一吋四分三，比世運紀錄相距九呎之遙，筆者認為選出那五人的成績好伍雪葵的成績，距離世運紀錄太遠，上述的分析，究竟那個距離世運紀錄遠呢。蘇錦棠的入選成績是六小時一分四十秒走畢五十公里，而世運紀錄是四小時廿五分卅秒，竟相差一個多鐘頭，別人奪走冠軍後，花了廿分鐘飲檸檬汁和休息，更衣，再睡半點鐘覺，睡醒後，再回到終點再等十六分又十秒才見其走畢全程，難道更比伍雪葵有資格入選嗎？潘敏達的一百公尺十一秒與世界紀錄好差一秒鐘，一秒鐘表面看來很少，但伸算距離則差很遠，以世界水準而言，一秒鐘能距十公尺以上的距離，亦只有限，所以潘敏達訓人一「食塵」而已，比伍雪葵的跳遠又何見優異呢？

中西報紙對此曾予以抨擊，西報替田總會辯護。那些人說伍雪葵參加過兩屆亞運之後，成績已達頂點，在世運決不會有任何成就，撇開在世運有無成就一點不說，單說伍雪葵是否已達頂點，試看她一九五八年亞運時跳十六呎九吋半，名列第五，取到兩分；一九六二年參加四屆亞運跳十七呎四吋，又替香港取得兩分，此次遴選十七呎十又四分一吋，且已接近十八呎，顯示她的成績正在日有進步，頂點之說，何來？

他們認為朱明一定未達頂點，一定比伍雪葵好得多了，但他們忽略了朱明已達廿七歲，而伍雪葵只廿三歲，朱明早在十年前離港，走進大陸，在大陸當了多年的職業運動員，日夜訓練（據他自己說最好才躍廿四呎八吋），在大陸鬱鬱不得志，終又回到香港來，雖然刷新了全港的跳遠紀錄，但只得廿三呎五吋半，更始終未過廿二呎，選許過去的最好成績，與伍雪葵比較，是誰成績走到頂點，是誰走下坡？畢特解釋選伍雪葵入營訓練是希望她能跳過十八呎，這不過是事後的強辯，既然沒有釐訂入選標準，又何以期望她能跳十八呎，既然

假如認為伍雪葵跳遠出十七呎十又四分一吋，與十八呎相差又有多大分別呢？何況那天遴選時跳板更遠遠不止此數。更有甚的是對伍雪葵打破的全港紀錄，理由是當時只用皮尺去量度，而不是用鋼尺，也應該不予承認。

以畢特為首的田總內閣，在前天的週年大會上已告跨台，以李雷為首的新內閣人大會上已經產生，新的內閣經選頗為理想，相信今後的本港一屆的田徑運動在新的委員會執掌下，將會很出現新的局面，我們很高興的知道李雷上任後，即提出伍雪葵問題，首先承認她的紀錄，是並准備她的跳遠紀錄，會長李樹杺等人推薦秘書鄧鴻德如田總接納這個建議，香港與林西克委員，則將又是體批准的話，因為本月十六不宜大會，過不是事實，今世運報名的截止之期，是距今尚有兩天，田總與委員會亦應立即研究。（士心）

匈牙利MTK隊
重技巧實力強勁
是否下月來港作賽仍未答覆

匈牙利去屆（一九六三年度）盃賽冠軍MTK隊，是否於下月中下旬來港比賽？足總截至昨日仍未收到確實答覆，同時，亦未能再度去電催問關足總事，離現在賽期距離太過逼近了。

MTK隊不但係匈牙利去屆盃賽冠軍，亦是一九六三年度歐洲冠軍盃賽亞軍，所以，該隊的實力確實極為強勁，如果能夠來港表演的話，相信一定可以有極大吸引力，無論香港迄今仍然未有過一支匈牙利足球隊來過香港表演。

歐洲冠軍盃賽，係歐洲各國盃賽的冠軍才有資格參加。MTK隊獲得匈牙利冠軍後，首週便遇到史拉華。索肥（SLAVIA SOFIA）隊，首戰勝一比〇，次仗一比一和，結果勝射球比數二比一，淘汰索肥隊。第二週對摩托·士城橋（MOTOR ZWICKAU）隊，首仗勝二比〇，次仗負一比〇，比數為二比一，MTK隊又獲勝利。準決賽遭遇芬那巴斯（FENERBAHCE）隊，首仗勝二比〇，次仗負一比三，變成三比三和局，最後，MTK才以一比〇獲勝，以四比三淘汰芬那巴斯隊。準決賽MTK隊對蘇格蘭之些路迪隊，首仗些路迪隊以三比〇大勝，可是，MTK在第二仗，振起雄威，以四比〇擊敗些路迪隊，結果MTK以四比三淘汰些路迪隊。

決賽於今年五月十三日舉行，MTK隊與葡萄牙盃賽冠軍士砵亭隊，首仗結果三比三雙方構成和局，五月十五日雙方再來一次重賽，結果，士砵亭隊以一比〇取勝，MTK隊乃告屈居亞軍。

今年四月廿五日，匈牙利國家隊與法國比賽，匈牙利以三比一獲勝，MTK隊翼衛尼基（NIGY）獲匈隊正選，而MTK隊右翼聖多（SANDOR），則為匈牙利參加一九六二年在智利舉行之世界盃大賽正選，所以，匈牙利MTK隊實力，確屬十分強勁。

匈牙利足球，與現在巴西十分相似，在一九四八至五四年之間，匈牙利足球在國際上之聲譽，一如現在之巴西，匈牙利隊在英倫，以六比二獲大捷，不但使英倫為之失色，當年也震驚全世界。

匈牙利球員，並不崇尚體力，他們對於足球技巧，卻十二分重視，同時，他們將足球技巧，視為藝術，所以，匈牙利隊球員，在比賽中，不作固定戰術，默守戰法之死硬戰術，而是每個球員都發揮自己的最高技術作戰，換句話說，匈牙利球員與巴西球員一樣，均以優秀之腳法取勝，所以，除非匈牙利MTK隊不能來港比賽，否則MTK隊一定會獲得香港球迷們熱烈的擁護。

MTK隊在本屆歐洲冠軍盃賽，獲得亞軍之陣容如下：（下列陣容為四二四式）高維力、基西士、丹斯基、珍尼、尼基、威斯士、高華斯、聖多、古太、布多、希立派。（羅通）

台杯網球大賽
瑞典贏菲律賓

圖為菲律賓網球選手安邦，在本月十四日之台維斯杯賽中，於瑞典巴斯塔特對抗瑞典選手史哲米，結果，史氏以六比零、六比一與六比二之戰果，擊敗安邦。（合衆國際社無線電傳眞）

傳東華組超級班

・彈鋏客・

日來班事問如何，
傳說東華健將多，
濟濟羣英將受聘，
芸芸國腳盡搜羅；
高峯會議經籌劃，
內閣商談共切磋，
本屆足球爭霸戰，
秋涼季節又開鑼。

歸主隊僅用了幾分氣力
昨又挫流星

美國歸主籃球隊勝流星七十八比五十二

客軍昨晚在修頓球場擊敗本港聯賽冠軍，造成兩戰兩捷，昨晚序幕戰電車勝惠青五十五比三十九。

昨晚的比賽，歸主隊會發動猛烈攻勢，那約為十分鐘左右，那是由上半場十分鐘至十七分鐘的一段時間，以後祇作表演，下半場一度演出「哈林波」，看來僅用了四成氣力。

流星昨晚以七將上陣，在身材及氣力均處於劣勢，面對歸主由「長人」所構成的「前二後三」站位的「五人聯防」，流星很難切入籃下，因而常被逼在外圍作戰，雖然流星曾一度以彈地傳球迫入，可是雖能進入罰球區，卻未易起手射籃。儘管說遠射準繩足以攻破「五人聯防」，惟流星的「射手」，昨晚上半場顯然失卻信心，歸主隊佈陣「時守位」，也每看清「敵情」的，當流星球員躍起的時候，客軍「長人」便跳高掠球，因而流星多次遠射，被將球托出或為歸主隊守將所掠去，造成流星「射手」一對遠射

中韓世運籃隊比較
韓隊經驗好
中國勝年青

世運會的籃球賽，中韓於十月的第一個星期交鋒，兩隊的實力如何？與日本世運隊相較有何差別？也許為愛好籃球的人士所關注。前日下午，在歸主籃球隊的記者招待會，該隊教練唐亞德（前譯歐德禮），曾就歸主隊與中日韓三國的世運隊比賽的觀感，答覆記者詢問。由於最近與三隊比賽，唐亞德固然可以看出各隊的個人技術與戰術，何況，上屆在羅馬舉行的世運會，他曾担任中國隊教練呢？

歸主隊教練說：在東京、漢城及台北，他們曾經與日本，南韓及中國世運籃球隊作賽，而且每隊均與歸主比賽過四次至六次，照他個人的意見

圖：右為林惠娟、左為林惠卿

惠娟・惠卿
林家碧玉
泳壇新英

你看這兩個女孩子，滿面笑臉，說話時可把樹上雀鳥騙了下來，大人還不及她們說話好，証明她是聰明人。

圖之右邊的一個是姐姐林惠娟，左邊那個是妹妹林惠卿，當你那着影相機時和別人拍照，她會出「呻口」使到你要和她拍一張，拍完了她還會講給你聽她的游泳歷史，這是去年全港公開游泳比賽時，記者訪問過她們。

今年泳聯會在維多利亞池舉行學生個人泳賽，這兩個女孩子風頭出盡，在泳技上言，確是值得介紹的，由於她年紀尚小，祗該鼓勵介紹，誠如林家十一、二歲的專題鄭綺英、鄭燕英，揚名第七屆全運，高校角「嶺南」一把林國鳳、鄭鳳姆姐妹，揚名亞運會，現在介紹林家碧玉，相信必會成名。上週學生泳賽時，阿娟語我：如果她能好好的練下去，一歲，妹妹十歲，果真年紀幼小，可是後來翻開舊紀錄，她今年十有，去年她自謊十二歲，這兩個小姑娘，真够鬼馬，認年紀小一點，易於揚名。

不過照她的在學年齡，阿娟是老虎岩官立小學四年級及三年級學生，可能符合她的年歲，除非她留班，否則年紀是對的，她是中山縣人，一九六二年大環香泳，加入海天會訓練班，由黃林啓豪，原來她四式泳皆精，六三年參加中西華泳全港女子乙組公開泳賽，由於人小力弱，一無所成，今年參加新秀女子乙組泳賽，阿卿獲得女乙一百公尺背泳冠軍，阿娟則名落孫山，於是加倍練習，在上週學生泳賽她兩姐妹拿去幾項銀杯，計開，阿娟拿去女乙一百公尺蛙泳冠軍，成績四十秒五，女乙一百公尺蛙泳冠軍，成績四十秒一，阿卿那去女乙五十公尺背泳冠軍，時間五十五秒八，五十公尺捷泳季軍，年紀青有此成就，前途無可限量矣。（翻江鳳）

西醫蔡文京在法庭供述

藍塘道職造商住宅